



8140	57.230	0.01	+0.03▲	587.45	0.007%
4405	81.05	4.85	-2.09▼	158.037	1.501%
V17	62.985	2.07	+1.17▲	916.598	5.032%
7823	37.278	.14	+0.72▲	634.270	3.984%
3421	94.107	0.73	-0.51▼	538.01	2.416%
YT64	21.74	5.63	+3.16▲	682.36	0.657%
I897	13.361	1.32	-1.23▼	237.98	1.103%



# Inhaltsverzeichnis

## Arbeitsmarkt

---

<b>Kennzahlen im Überblick</b>	2
<b>Struktur der Arbeitslosigkeit</b>	
Stellensuchende	3
Arbeitslose nach Geschlecht und Pensum	4
Arbeitslose nach Nationalität	4
Arbeitslose nach Altersstruktur	5
Arbeitslose nach Dauer der bisher zurückgelegten Arbeitslosigkeit	5
Arbeitslose nach Berufshauptgruppen	6
Arbeitslose nach Ausbildungsstufen	6
Arbeitslose nach ausgeübter Funktion	7
Arbeitslose nach Wahlkreisen	8
<b>Entwicklungen im Arbeitsmarkt</b>	
Stellensuchende und Arbeitslose	9
Arbeitslosenquoten nach Altersgruppen	10
Jugendarbeitslosenquoten	10
Langzeitarbeitslosigkeit	11
Anteil Langzeitarbeitslose nach Altersgruppen	11
Arbeitslosenquoten nach Wahlkreisen	12
Arbeitslose nach Wahlkreis und Gemeinde	13-21
Aussteuerungen	22
Kurzarbeit	23
<b>Langzeitentwicklungen im Arbeitsmarkt</b>	
Stellensuchende und Arbeitslose	24
Arbeitslose Schweizer und Ausländer	25

## Arbeitsbedingungen

---

<b>Kennzahlen im Überblick</b>	26
<b>Entwicklungen</b>	
Planbegutachtungen / -genehmigungen	26
Arbeitszeitgesuche	27
Schwarzarbeit (Meldungen & Kontrollen)	27
Dienstleistungserbringer aus der EU (Meldungen & Kontrollen)	28

## Erläuterungen & Definitionen

---

<b>Kontaktadresse</b>	31
-----------------------	----

# Arbeitsmarkt

[\[Link zum Thema\]](#)

## Kennzahlen im Überblick

Absolute Zahlen	Aktuell	Vormonat	Vorjahr	Veränderung zum			
	Feb 22	Jan 22	Feb 21	Vormonat		Vorjahr	
				absolut	in %	absolut	in %
Stellensuchende	6'922	7'095	9'672	-173	-2.4	-2'750	-28.4
Arbeitslose	3'876	3'978	6'119	-102	-2.6	-2'243	-36.7
Jugendarbeitslose	407	438	789	-31	-7.1	-382	-48.4
Langzeitarbeitslose	824	855	954	-31	-3.6	-130	-13.6

Quoten	Aktuell	Vormonat	Vorjahr	Veränderung zum	
	Feb 22	Jan 22	Feb 21	Vormonat	Vorjahr
Stellensuchendenquote	3.0 %	3.1 %	4.2 %	-0.1 %	-1.2 %
Arbeitslosenquote	1.7 %	1.7 %	2.6 %	0.0 %	-0.9 %
Jugendarbeitslosenquote	1.3 %	1.4 %	2.5 %	-0.1 %	-1.2 %

Veränderungen	Feb 22	
	Zugänge	Abgänge
Stellensuchende	756	930
Arbeitslose	1'019	1'120

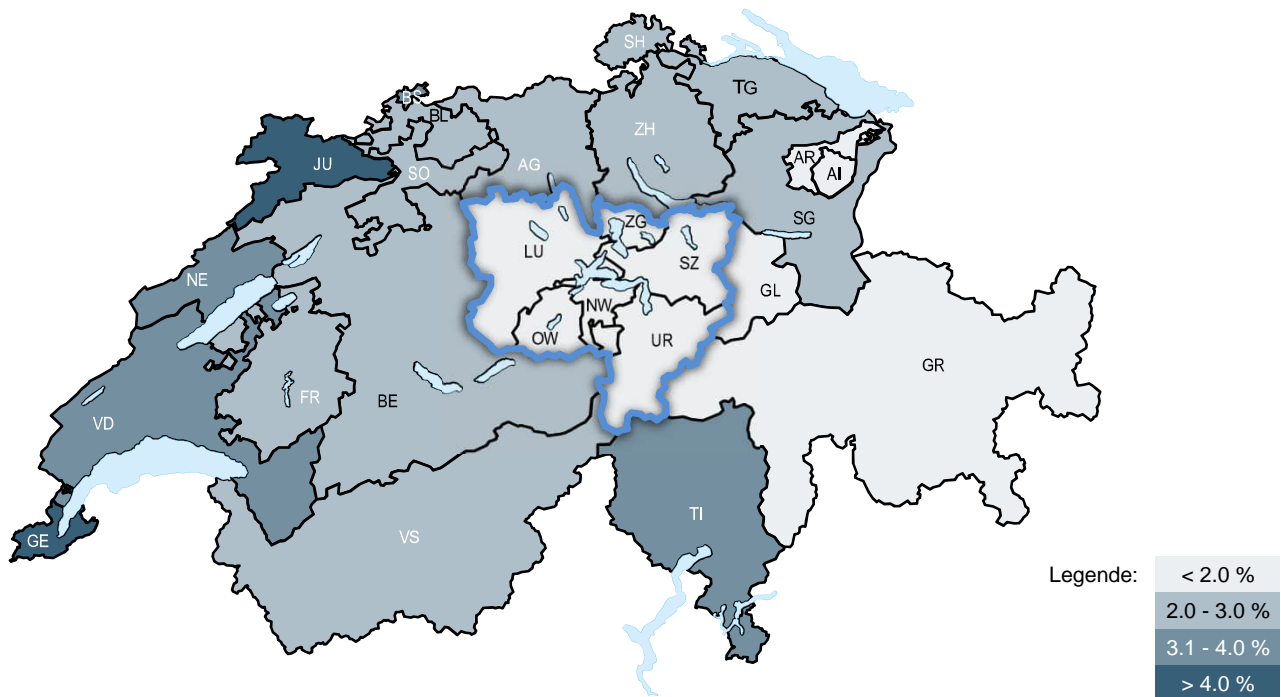

Arbeitslosenquoten

Schweiz  
2.5%

Zentralschweiz  
1.5%

Kanton Luzern  
1.7%

# Struktur der Arbeitslosigkeit

## Stellensuchende

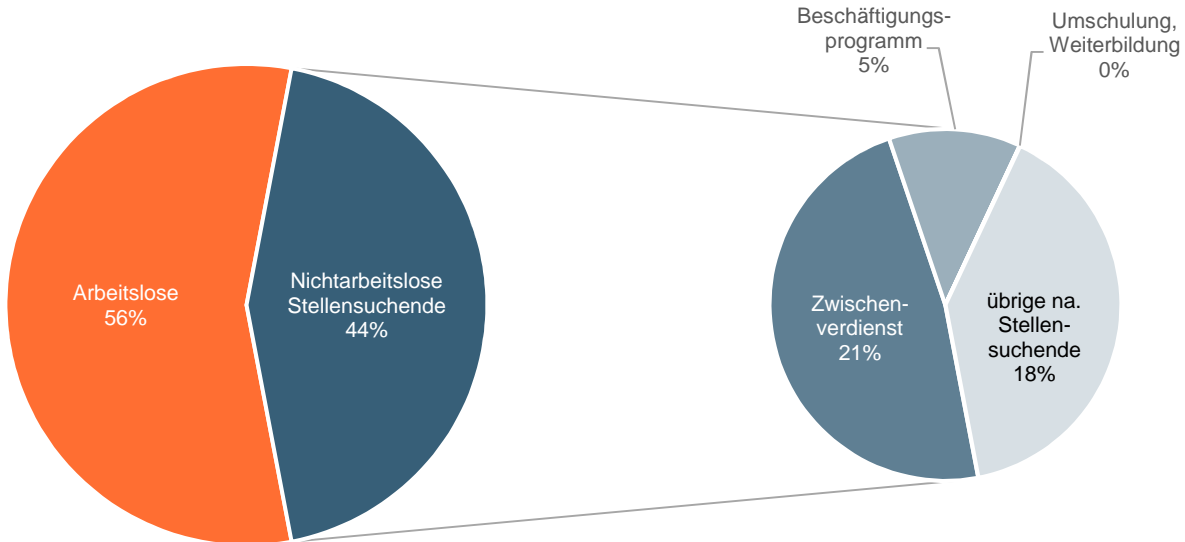

<b>Stellensuchende</b>		<b>6'922</b>
<b>Arbeitslose</b>		<b>3'876</b>
<b>Nichtarbeitslose Stellensuchende</b>	Beschäftigungsprogramm	370
	Umschulung, Weiterbildung	1
	Zwischenverdienst	1'456
	Übrige nichtarbeitslose Stellensuchende	1'219

### Stellensuchende

Arbeitslose und nichtarbeitslose Personen, welche bei einem Regionalen Arbeitsvermittlungszentrum (RAV) registriert sind und eine Stelle suchen. Man unterscheidet Arbeitslose und nichtarbeitslose Stellensuchende.

### Arbeitslose

Personen, welche beim RAV registriert sind, keine Stelle haben und per sofort vermittelbar sind. Diese Personenzahl bestimmt die Arbeitslosenquote.

### Nichtarbeitslose Stellensuchende

Personen, welche bei einem RAV registriert sind, im Unterschied zu arbeitslosen Personen jedoch nicht sofort vermittelbar sind oder über eine Arbeit verfügen. Nicht sofort vermittelbar sind sie hauptsächlich, weil sie in Zwischenverdiensten oder in arbeitsmarktlichen Massnahmen sind (z.B. Programme zur vorübergehenden Beschäftigung, Schulungen / Weiterbildungen etc.) oder wegen Krankheit/Unfall und Militärdienst. Über eine Arbeit verfügen sie, weil sie sich in einem gekündigten Arbeitsverhältnis befinden, also von Arbeitslosigkeit bedroht sind und sich deswegen bereits während der Kündigungsfrist beim RAV registrieren. Die Personenzahl der nichtarbeitslosen Stellensuchenden ist nicht in der Arbeitslosenquote enthalten.

## Arbeitslose nach Geschlecht und Pensum

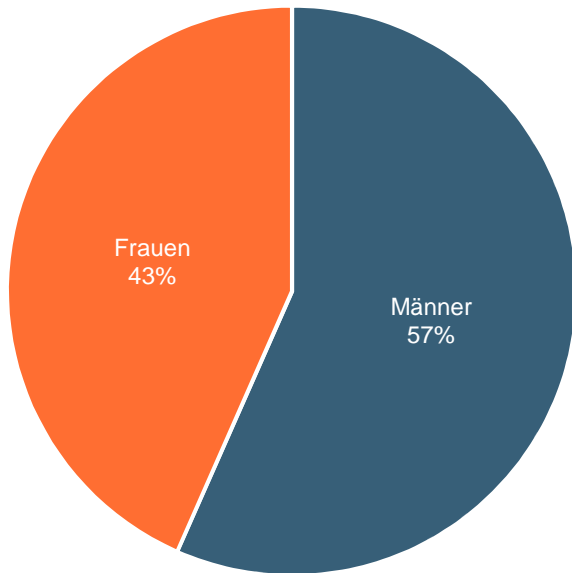

Geschlecht	Vollzeit	Teilzeit	Total
Männer	2'142	52	<b>2'194</b>
Frauen	1'463	219	<b>1'682</b>
<b>Total</b>	<b>3'605</b>	<b>271</b>	<b>3'876</b>

## Arbeitslose nach Nationalität

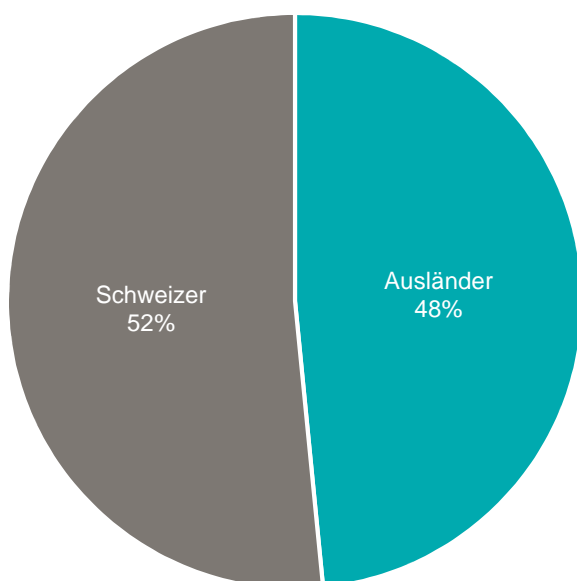

Nationalität	Arbeitslose	Arbeitslosenquote
Schweizer	1'998	<b>1.1%</b>
Ausländer	1'878	<b>4.2%</b>
<b>Total</b>	<b>3'876</b>	<b>1.7%</b>

## Arbeitslose nach Altersstruktur

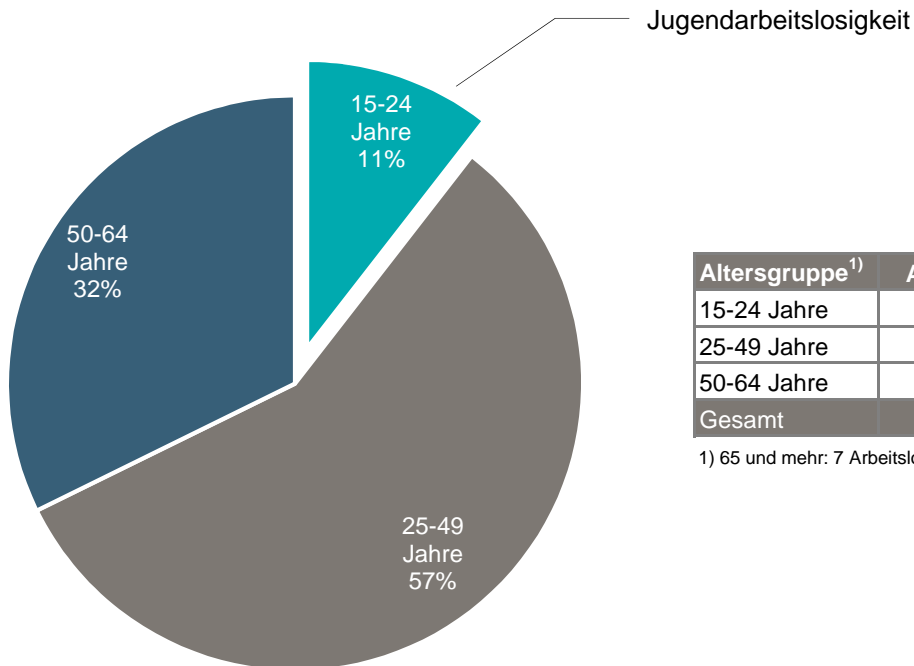

Altersgruppe <sup>1)</sup>	Arbeitslose	Arbeitslosenquote
15-24 Jahre	407	1.3%
25-49 Jahre	2'213	1.7%
50-64 Jahre	1'249	1.9%
Gesamt	3'876	1.7%

1) 65 und mehr: 7 Arbeitslose

## Arbeitslose nach Dauer der bisher zurückgelegten Arbeitslosigkeit

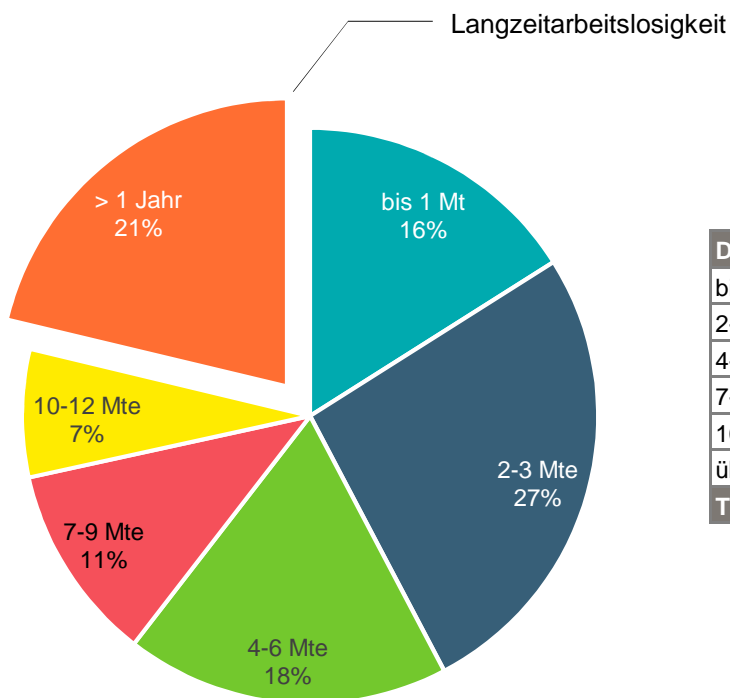

Dauer	Arbeitslose
bis 1 Monat	621
2-3 Monate	1'018
4-6 Monate	705
7-9 Monate	430
10-12 Monate	278
über 1 Jahr	824
<b>Total</b>	<b>3'876</b>

## Arbeitslose nach Berufshauptgruppen

Ausgeübter Beruf	Arbeitslose	Veränderung zum Vormonat		
		Zugänge	Abgänge	in %
Führungskräfte	238	46	41	+ 1.7
Akademische Berufe	346	60	60	- 0.9
Techniker und gleichrangige nichttechnische Berufe	449	115	117	- 0.4
Bürokräfte und verwandte Berufe	486	119	125	- 1.4
Dienstleistungsberufe und Verkäufer	737	223	248	- 3.5
Fachkräfte in Land- und Forstwirtschaft und Fischerei	10	-	1	- 9.1
Handwerks- und verwandte Berufe	482	146	194	- 9.1
Bediener von Anlagen und Maschinen und Montageberufe	218	65	59	+ 3.8
Hilfsarbeitskräfte	869	228	248	- 1.6
Keine Angaben	41	17	27	- 22.6
<b>Total</b>	<b>3'876</b>	<b>1'019</b>	<b>1'120</b>	<b>- 2.6</b>

## Arbeitslose nach Ausbildungsstufen

Ausgeübter Beruf	Arbeitslose	Veränderung zum Vormonat		
		Zugänge	Abgänge	in %
Sekundarstufe I	1'051	266	307	- 2.6
Sekundarstufe II	1'809	523	595	- 3.8
Tertiärstufe	776	154	155	+ 0.6
Keine Angaben	240	76	63	- 3.2
<b>Total</b>	<b>3'876</b>	<b>1'019</b>	<b>1'120</b>	<b>- 2.6</b>

### Sekundarstufe I

Obligatorische Schule nicht abgeschlossen/abgeschlossen, Übergansausbildungen (z.B. 10. Schuljahr)

### Sekundarstufe II

Anlehre, Berufslehre, Berufsmaturität, Gymnasiale Maturität, Fachmittelschule oder ähnliche Ausbildung

### Tertiärstufe

Eidg. Diplom/Fachausweis, Techniker- oder Fachschule, Höhere Fachschule, Universität, Fachhochschule, Pädagogische Hochschule, ETH

## Arbeitslose nach ausgeübter Funktion

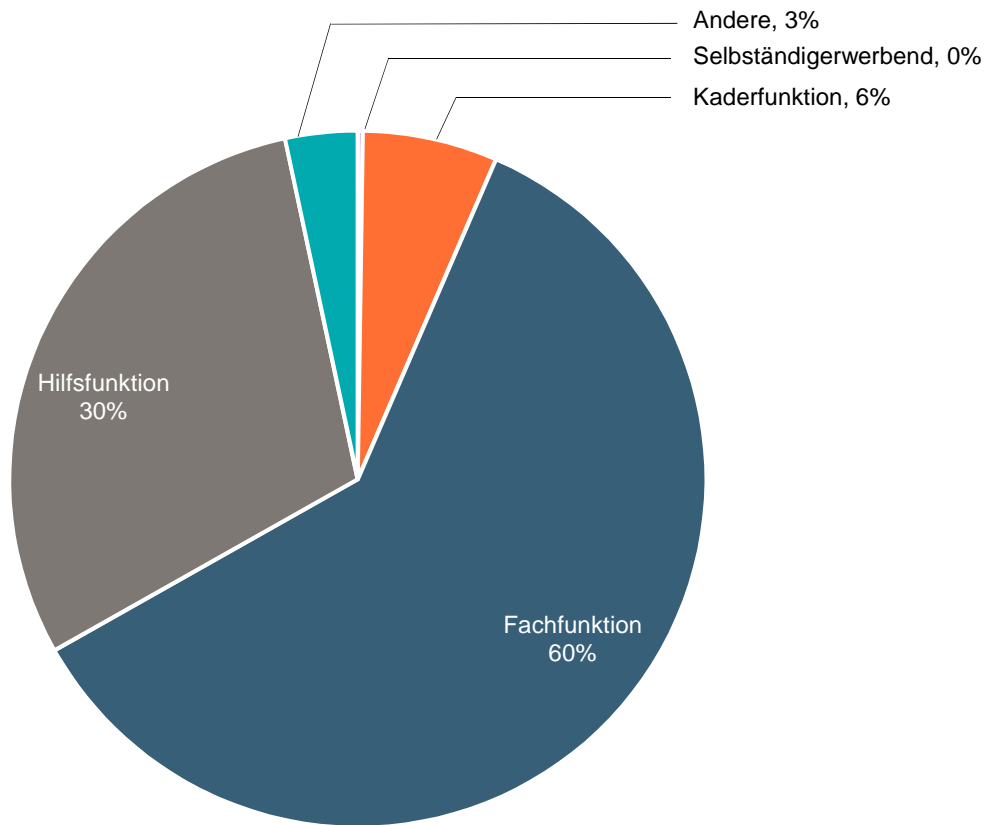

Geschlecht	Selbständig	Kaderfunktion	Fachfunktion	Hilfsfunktion	Heimarbeit	Andere				Total
						Lernende	Schüler	Studenten	Praktikanten	
Männer	5	171	1'269	670	0	53	15	2	9	<b>2'194</b>
Frauen	4	72	1'069	486	0	26	6	3	16	<b>1'682</b>
<b>Total</b>	9	243	2'338	1'156	0	79	21	5	25	<b>3'876</b>



## Arbeitslose nach Wahlkreisen

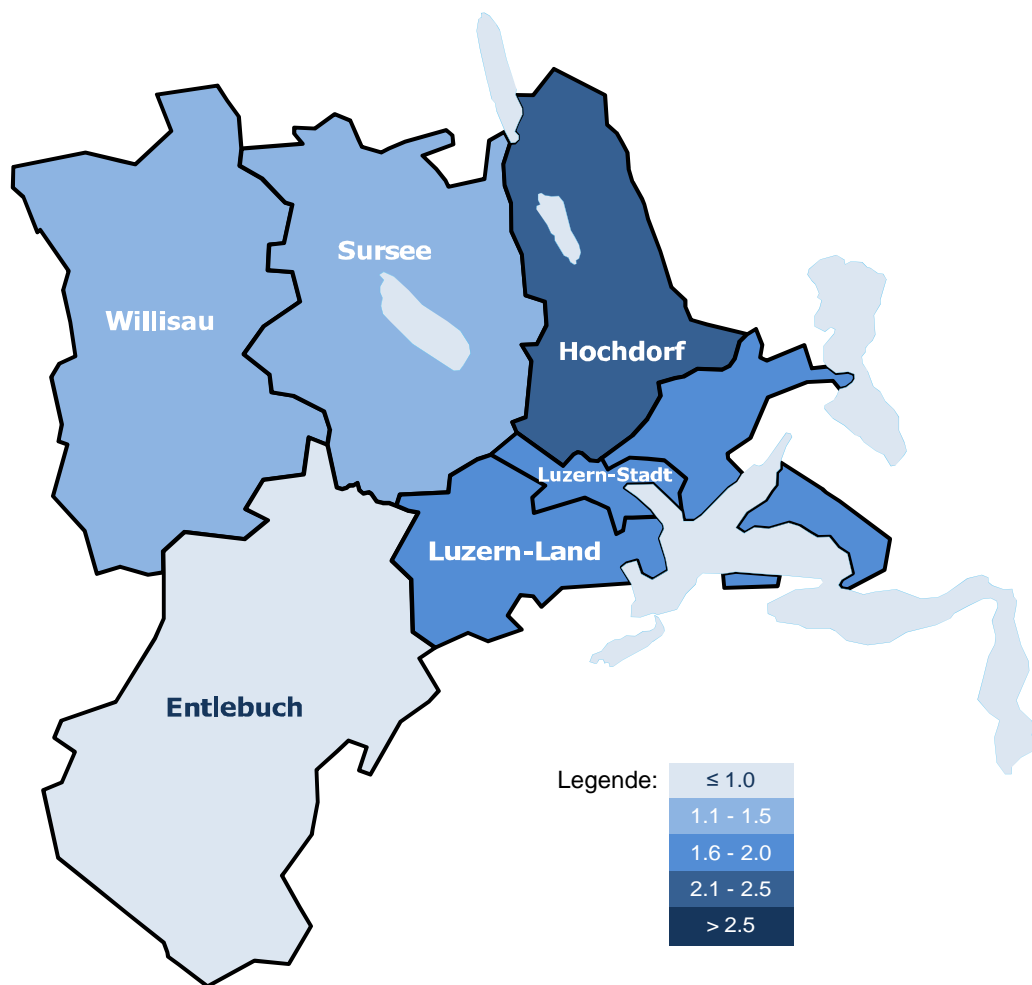

Wahlkreis	Männer	Frauen	Total	Anteil	Arbeitslosenquote
Luzern-Stadt	541	417	958	25%	2.0%
Luzern-Land	532	476	1'008	26%	1.8%
Hochdorf	521	355	876	23%	2.1%
Sursee	318	238	556	14%	1.3%
Entlebuch	53	30	83	2%	0.6%
Willisau	229	166	395	10%	1.3%
<b>Total</b>	<b>2'194</b>	<b>1'682</b>	<b>3'876</b>	<b>100%</b>	<b>1.7%</b>

# Entwicklungen im Arbeitsmarkt

## Stellensuchende und Arbeitslose

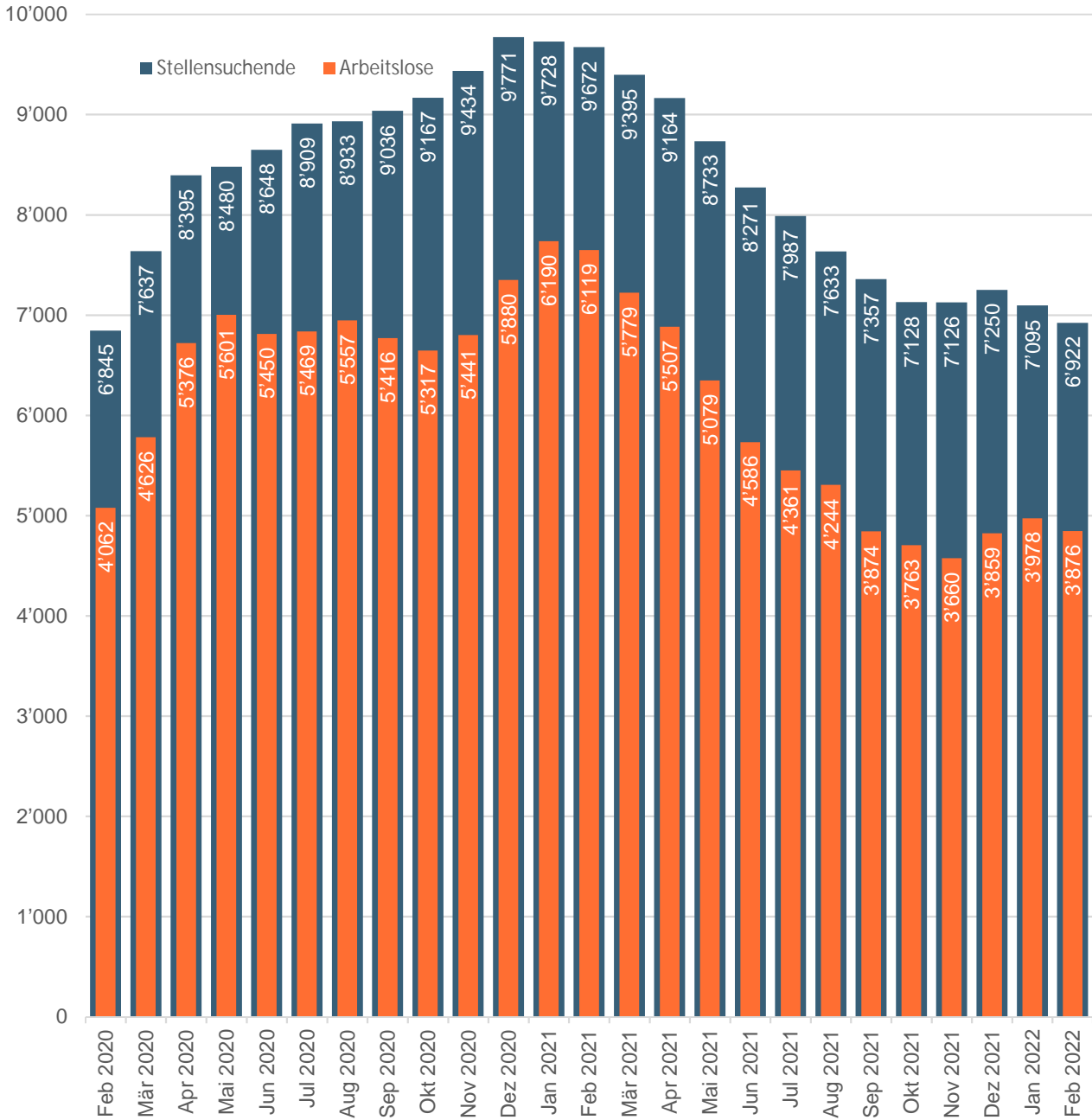

Als Stellensuchende werden alle arbeitslosen und nichtarbeitslosen Personen bezeichnet, welche bei einem Regionalen Arbeitsvermittlungszentrum (RAV) registriert sind und eine Stelle suchen.

Arbeitslose sind der Teil der Stellensuchenden, welche keine Stelle haben und per sofort vermittelbar sind. Diese Personenzahl bestimmt die Arbeitslosenquote.

## Arbeitslosenquoten nach Altersgruppen

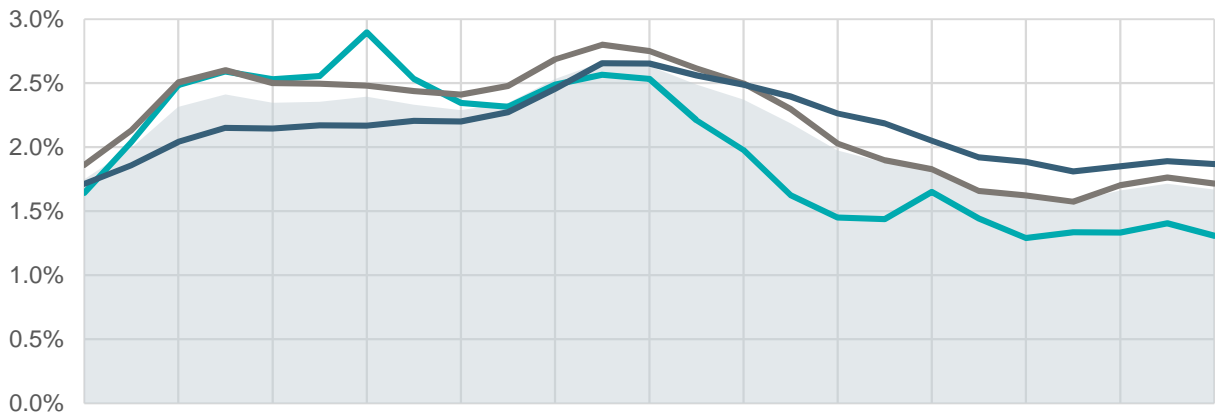

	Feb 2020	Mär 2020	Apr 2020	Mai 2020	Jun 2020	Juli 2020	Aug 2020	Sep 2020	Okt 2020	Nov 2020	Dez 2020	Jan 2021	Feb 2021	Mär 2021	Apr 2021	Mai 2021	Jun 2021	Juli 2021	Aug 2021	Sep 2021	Okt 2021	Nov 2021	Dez 2021	Jan 2022	Feb 2022
15-24 Jahre	512	635	773	807	788	796	902	789	730	721	775	799	789	688	616	506	452	448	514	449	402	416	415	438	407
25-49 Jahre	2'401	2'747	3'232	3'353	3'225	3'219	3'199	3'145	3'110	3'196	3'463	3'611	3'549	3'373	3'221	2'964	2'616	2'448	2'358	2'139	2'092	2'030	2'198	2'273	2'213
50-64 Jahre	1'145	1'242	1'364	1'438	1'434	1'451	1'449	1'475	1'471	1'520	1'641	1'775	1'774	1'712	1'664	1'602	1'513	1'461	1'370	1'283	1'261	1'211	1'237	1'263	1'249
65 und mehr <sup>1)</sup>	4	2	7	3	3	3	7	7	6	4	1	5	7	6	6	7	5	4	2	3	8	3	9	4	7
Total	4'062	4'626	5'376	5'601	5'450	5'469	5'557	5'416	5'317	5'441	5'880	6'190	6'119	5'779	5'507	5'079	4'586	4'361	4'244	3'874	3'763	3'660	3'859	3'978	3'876

1) nicht im Diagramm aufgeführt

Kanton Luzern
  15-24 Jahre
  25-49 Jahre
  50-64 Jahre

## Jugendarbeitslosenquoten

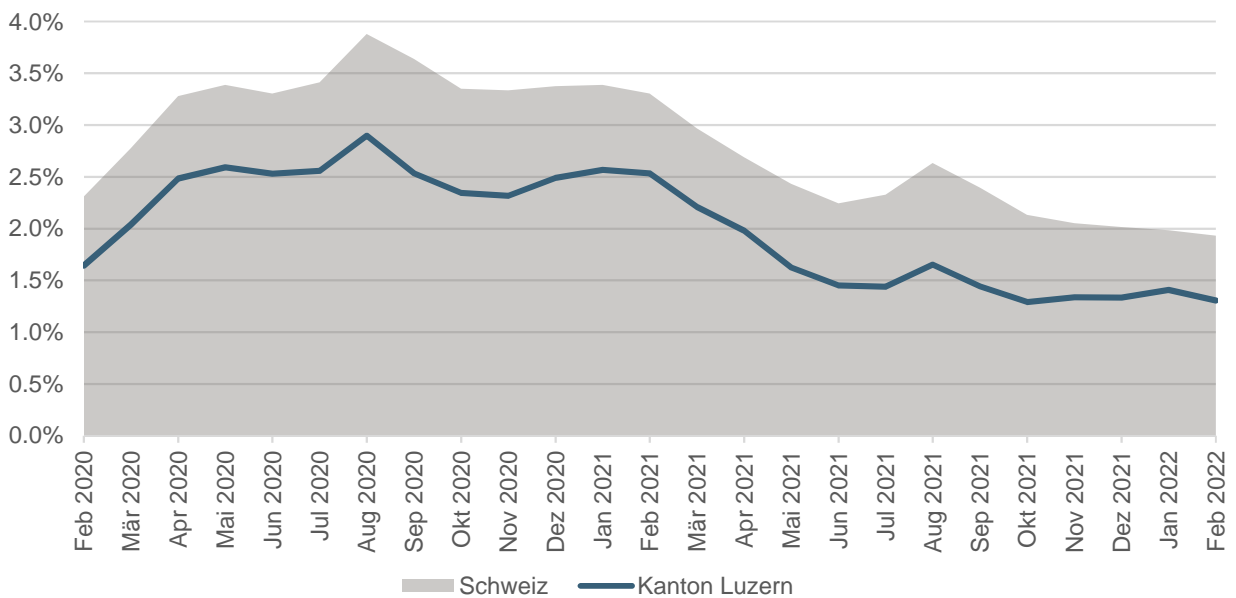

Der Begriff Jugendarbeitslose bezeichnet Arbeitslose im Alter von 15 - 24 Jahren.

## Langzeitarbeitslosigkeit

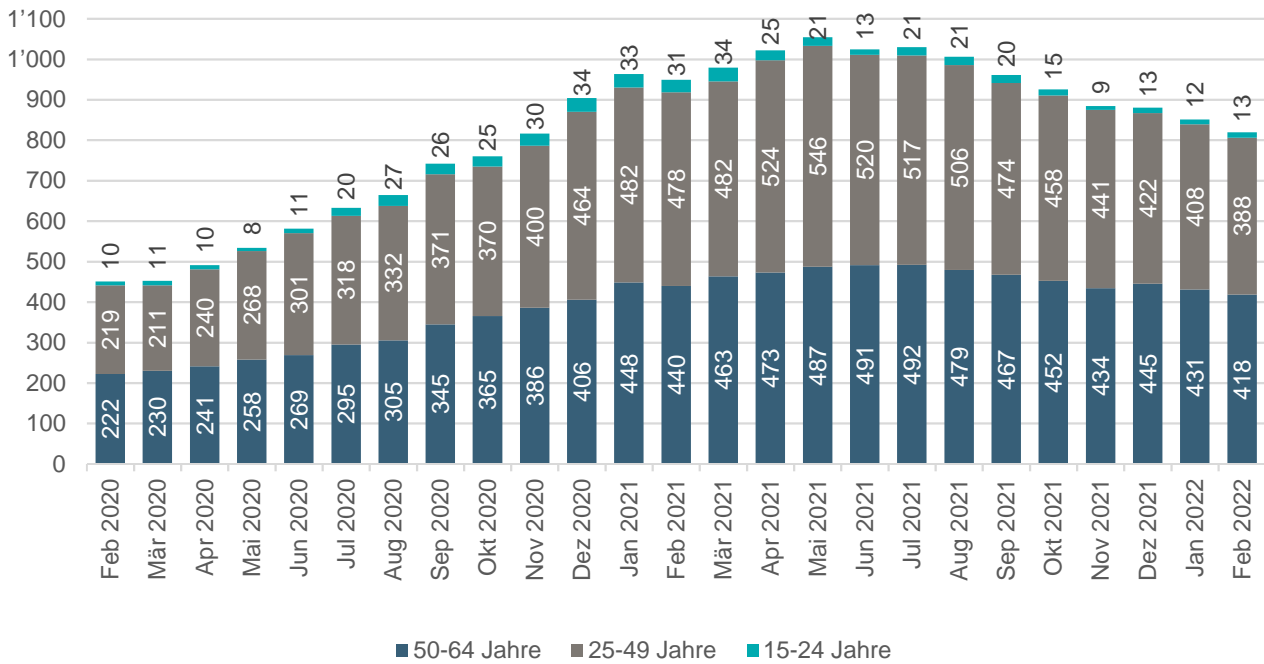

## Anteil Langzeitarbeitslose nach Altersgruppen (aktueller Monat)

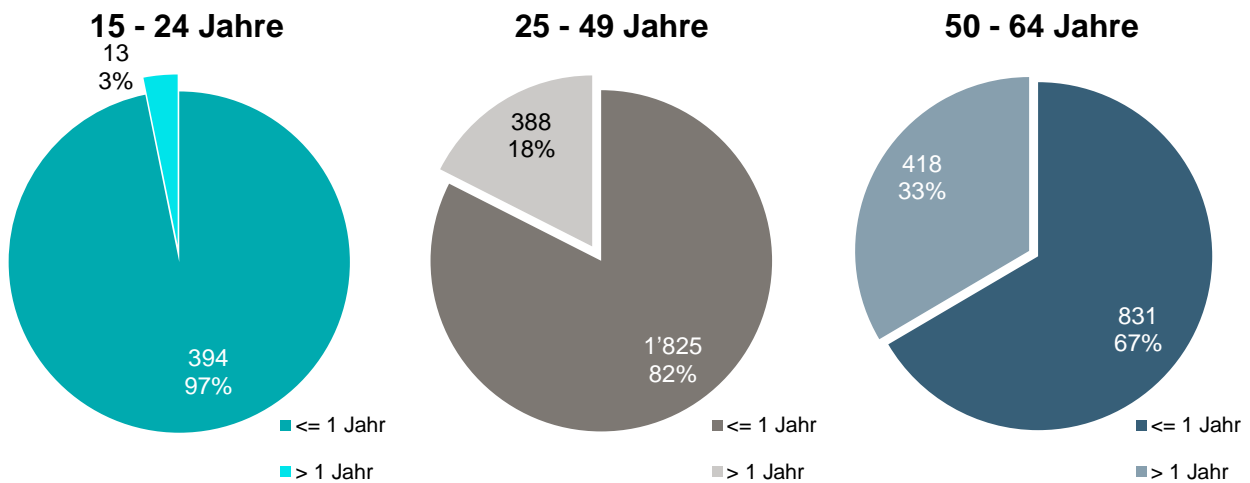

Langzeitarbeitslose sind Personen, die seit über einem Jahr arbeitslos sind.  
Nicht aufgeführt: 65 und älter

## Arbeitslosenquoten nach Wahlkreisen

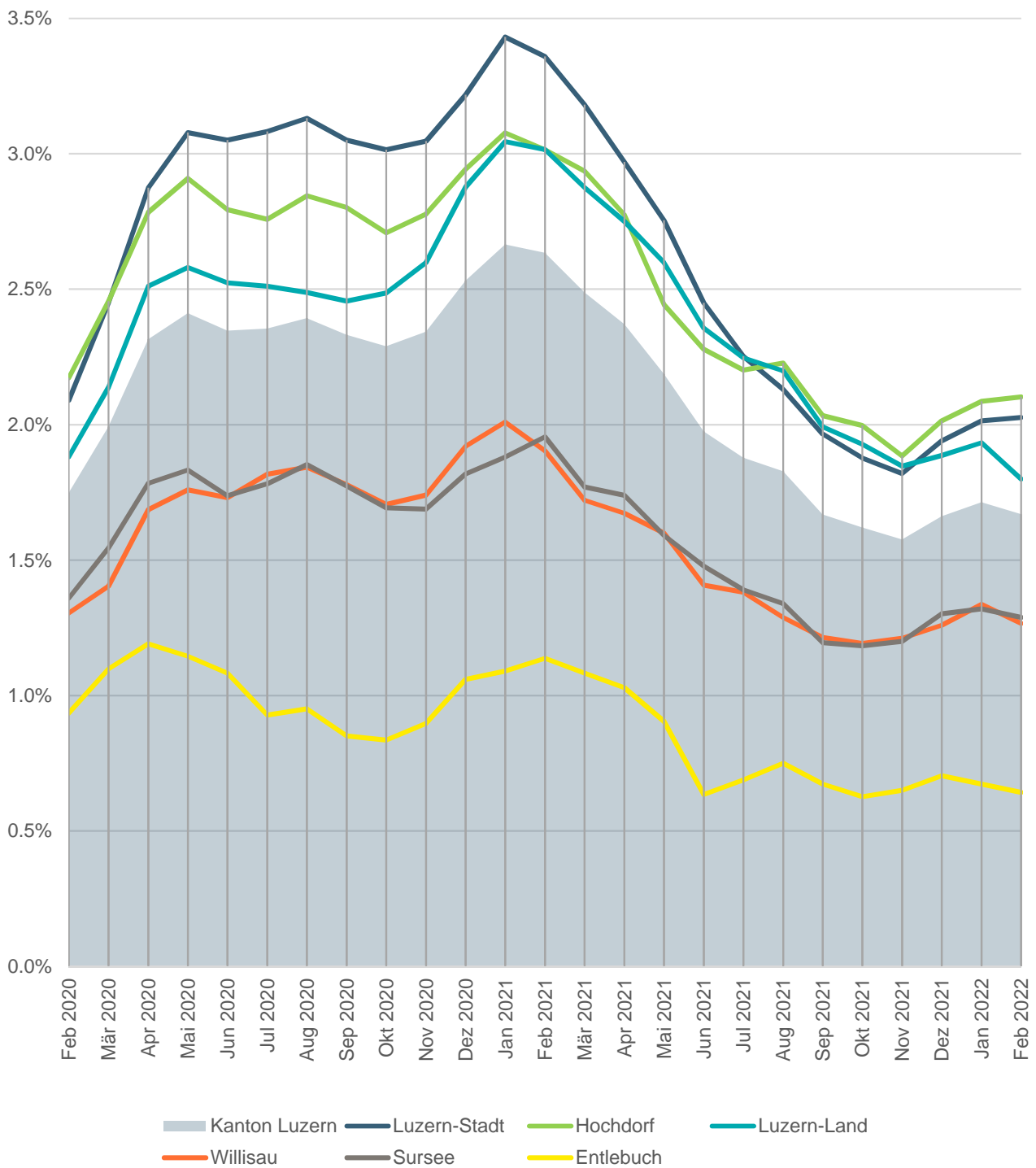

## Stellensuchende nach Wahlkreis und Gemeinde

[\[Gemeindezuordnung RAV\]](#)

### Kanton Luzern

	Sep 2021	Okt 2021	Nov 2021	Dez 2021	Jan 2022	Feb 2022		
						Männer	Frauen	Total
<b>Gesamt</b>	<b>7'357</b>	<b>7'128</b>	<b>7'126</b>	<b>7'250</b>	<b>7'095</b>	<b>3'668</b>	<b>3'254</b>	<b>6'922</b>

### Wahlkreis Luzern-Stadt

	Sep 2021	Okt 2021	Nov 2021	Dez 2021	Jan 2022	Feb 2022		
						Männer	Frauen	Total
<b>Luzern</b>	<b>1'774</b>	<b>1'677</b>	<b>1'662</b>	<b>1'737</b>	<b>1'697</b>	<b>909</b>	<b>770</b>	<b>1'679</b>

### Wahlkreis Luzern-Land

	Sep 2021	Okt 2021	Nov 2021	Dez 2021	Jan 2022	Feb 2022		
						Männer	Frauen	Total
Adligenswil	63	58	57	62	64	33	31	64
Buchrain	148	148	146	145	131	61	60	121
Dierikon	39	34	36	34	37	8	23	31
Ebikon	369	352	353	341	337	172	161	333
Gisikon	34	34	30	28	28	14	16	30
Greppen	19	21	20	15	17	5	10	15
Honau	2	3	3	3	4	1	2	3
Horw	214	195	204	212	206	94	99	193
Kriens	654	643	647	629	590	307	260	567
Malters	90	86	92	103	102	45	55	100
Meggen	111	107	103	103	95	49	43	92
Meierskappel	20	17	18	19	25	8	11	19
Root	125	120	115	117	117	59	55	114
Schwarzenberg	16	17	15	16	18	7	10	17
Udligenswil	19	18	22	26	27	13	15	28
Vitznau	28	27	34	31	29	9	18	27
Weggis	71	64	74	69	67	32	32	64
<b>Total</b>	<b>2'022</b>	<b>1'944</b>	<b>1'969</b>	<b>1'953</b>	<b>1'894</b>	<b>917</b>	<b>901</b>	<b>1'818</b>

## Arbeitslose nach Wahlkreis und Gemeinde

### Kanton Luzern

	Sep 2021	Okt 2021	Nov 2021	Dez 2021	Jan 2022
<b>Gesamt</b>	<b>3'874</b>	<b>3'763</b>	<b>3'660</b>	<b>3'859</b>	<b>3'978</b>

Feb 2022		
Männer	Frauen	Total
<b>2'194</b>	<b>1'682</b>	<b>3'876</b>

### Wahlkreis Luzern-Stadt

	Sep 2021	Okt 2021	Nov 2021	Dez 2021	Jan 2022
<b>Luzern</b>	<b>929</b>	<b>887</b>	<b>860</b>	<b>917</b>	<b>952</b>

Feb 2022		
Männer	Frauen	Total
<b>541</b>	<b>417</b>	<b>958</b>

### Wahlkreis Luzern-Land

	Sep 2021	Okt 2021	Nov 2021	Dez 2021	Jan 2022
Adligenswil	36	38	34	37	41
Buchrain	72	71	70	74	71
Dierikon	18	16	20	16	18
Ebikon	218	201	187	190	198
Gisikon	21	23	15	17	15
Greppen	7	9	12	10	10
Honau	2	3	3	3	4
Horw	122	118	116	119	125
Kriens	342	340	331	317	323
Malters	50	46	48	51	56
Meggen	69	72	62	62	55
Meierskappel	12	9	10	14	13
Root	67	65	55	63	61
Schwarzenberg	8	8	8	9	9
Udligenswil	15	11	10	13	16
Vitznau	14	11	14	17	20
Weggis	43	39	40	45	48
<b>Total</b>	<b>1'116</b>	<b>1'080</b>	<b>1'035</b>	<b>1'057</b>	<b>1'083</b>

Feb 2022		
Männer	Frauen	Total
18	20	38
36	28	64
3	16	19
104	86	190
9	8	17
4	6	10
1	1	2
54	58	112
172	122	294
25	25	50
33	22	55
6	4	10
30	30	60
4	5	9
5	10	15
7	11	18
21	24	45
<b>532</b>	<b>476</b>	<b>1'008</b>

## Langzeitarbeitslose nach Wahlkreis und Gemeinde

### Kanton Luzern

	Sep 2021	Okt 2021	Nov 2021	Dez 2021	Jan 2022	Feb 2022		
						Männer	Frauen	Total
<b>Gesamt</b>	<b>963</b>	<b>932</b>	<b>887</b>	<b>887</b>	<b>855</b>	<b>459</b>	<b>365</b>	<b>824</b>

### Wahlkreis Luzern-Stadt

	Sep 2021	Okt 2021	Nov 2021	Dez 2021	Jan 2022	Feb 2022		
						Männer	Frauen	Total
<b>Luzern</b>	<b>236</b>	<b>224</b>	<b>216</b>	<b>207</b>	<b>194</b>	<b>104</b>	<b>83</b>	<b>187</b>

### Wahlkreis Luzern-Land

	Sep 2021	Okt 2021	Nov 2021	Dez 2021	Jan 2022	Feb 2022		
						Männer	Frauen	Total
Adligenswil	10	9	7	10	5	1	5	6
Buchrain	19	21	19	19	15	7	6	13
Dierikon	2	3	3	3	3	0	4	4
Ebikon	46	43	43	42	40	23	19	42
Gisikon	6	7	3	4	3	1	1	2
Greppen	3	3	4	3	2	1	2	3
Honau	0	0	0	0	1	0	1	1
Horw	32	32	28	26	28	13	14	27
Kriens	91	93	84	77	71	31	24	55
Malters	6	4	5	5	7	4	7	11
Meggen	27	27	26	25	23	13	13	26
Meierskappel	1	2	2	2	1	1	1	2
Root	13	13	12	14	12	9	5	14
Schwarzenberg	2	2	2	2	2	1	1	2
Udligenswil	5	5	5	5	5	2	2	4
Vitznau	5	4	4	4	4	1	3	4
Weggis	9	10	10	10	9	4	6	10
<b>Total</b>	<b>277</b>	<b>278</b>	<b>257</b>	<b>251</b>	<b>231</b>	<b>112</b>	<b>114</b>	<b>226</b>



## Stellensuchende Wahlkreis Hochdorf

	Sep 2021	Okt 2021	Nov 2021	Dez 2021	Jan 2022	Feb 2022		
						Männer	Frauen	Total
Aesch	19	19	19	19	18	9	8	17
Ballwil	37	33	36	36	34	20	12	32
Emmen	1'072	1'069	1'044	1'057	1'039	576	435	1'011
Ermensee	18	17	16	17	18	12	6	18
Eschenbach	47	43	39	41	45	22	24	46
Hitzkirch	94	83	82	84	80	46	36	82
Hochdorf	185	171	167	168	167	99	76	175
Hohenrain	20	20	20	19	17	10	7	17
Inwil	36	34	38	43	38	20	22	42
Rain	22	26	26	30	33	16	14	30
Römerswil	12	14	13	13	13	4	7	11
Rothenburg	111	110	102	94	96	51	48	99
Schongau	10	11	14	12	10	3	4	7
<b>Total</b>	<b>1'683</b>	<b>1'650</b>	<b>1'616</b>	<b>1'633</b>	<b>1'608</b>	<b>888</b>	<b>699</b>	<b>1'587</b>

## Stellensuchende Wahlkreis Sursee

	Sep 2021	Okt 2021	Nov 2021	Dez 2021	Jan 2022	Feb 2022		
						Männer	Frauen	Total
Beromünster	73	70	78	82	85	47	40	87
Büron	59	70	64	68	63	36	27	63
Buttisholz	17	18	16	15	15	8	7	15
Eich	13	13	15	16	15	7	9	16
Geuensee	49	53	51	48	52	28	23	51
Grosswangen	25	20	22	27	27	13	14	27
Hildisrieden	29	27	26	25	25	15	13	28
Knutwil	28	27	27	31	27	14	16	30
Mauensee	10	10	11	10	7	3	2	5
Neuenkirch	103	99	94	93	84	40	50	90
Nottwil	49	48	41	46	47	20	25	45
Oberkirch	39	41	45	43	42	22	21	43
Rickenbach	68	66	74	74	72	36	32	68
Ruswil	73	68	67	84	83	46	32	78
Schenkon	28	28	28	27	24	11	11	22
Schlierbach	10	11	12	11	10	5	4	9
Sempach	39	38	38	40	37	21	12	33
Sursee	164	169	156	159	160	82	68	150
Triengen	93	86	94	94	99	42	47	89
<b>Total</b>	<b>969</b>	<b>962</b>	<b>959</b>	<b>993</b>	<b>974</b>	<b>496</b>	<b>453</b>	<b>949</b>

**Arbeitslose Wahlkreis Hochdorf**

	Sep 2021	Okt 2021	Nov 2021	Dez 2021	Jan 2022	Feb 2022		
						Männer	Frauen	Total
Aesch	10	8	11	12	9	5	4	9
Ballwil	18	14	14	20	17	14	5	19
Emmen	519	524	504	531	552	326	220	546
Ermensee	11	10	8	8	11	7	4	11
Eschenbach	26	27	21	22	23	12	13	25
Hitzkirch	46	45	39	47	47	28	16	44
Hochdorf	102	90	83	88	98	66	42	108
Hohenrain	10	14	12	12	11	9	3	12
Inwil	23	19	18	23	20	10	11	21
Rain	13	13	13	14	18	9	4	13
Römerswil	10	7	4	6	6	2	2	4
Rothenburg	57	57	52	48	52	32	29	61
Schongau	2	4	6	8	5	1	2	3
<b>Total</b>	<b>847</b>	<b>832</b>	<b>785</b>	<b>839</b>	<b>869</b>	<b>521</b>	<b>355</b>	<b>876</b>

**Arbeitslose Wahlkreis Sursee**

	Sep 2021	Okt 2021	Nov 2021	Dez 2021	Jan 2022	Feb 2022		
						Männer	Frauen	Total
Beromünster	46	42	45	53	57	32	23	55
Büron	21	24	24	35	29	20	12	32
Buttisholz	9	10	13	11	12	6	6	12
Eich	8	9	10	12	10	7	8	15
Geuensee	29	31	26	27	34	22	11	33
Grosswangen	13	13	16	19	18	8	8	16
Hildisrieden	18	12	14	13	15	6	9	15
Knutwil	18	17	15	17	14	10	8	18
Mauensee	3	3	4	3	2	1	0	1
Neuenkirch	59	49	49	46	49	25	24	49
Nottwil	31	30	26	28	28	11	16	27
Oberkirch	20	19	21	21	21	13	12	25
Rickenbach	35	31	36	37	44	25	14	39
Ruswil	36	41	41	55	51	34	20	54
Schenkon	18	17	19	20	17	10	6	16
Schlierbach	4	7	6	5	5	2	2	4
Sempach	18	16	16	16	17	10	3	13
Sursee	76	85	79	88	85	46	31	77
Triengen	54	55	58	56	62	30	25	55
<b>Total</b>	<b>516</b>	<b>511</b>	<b>518</b>	<b>562</b>	<b>570</b>	<b>318</b>	<b>238</b>	<b>556</b>

### Langzeitarbeitslose Wahlkreis Hochdorf

	Sep 2021	Okt 2021	Nov 2021	Dez 2021	Jan 2022	Feb 2022		
						Männer	Frauen	Total
Aesch	3	2	2	2	2	2	1	3
Ballwil	1	0	0	1	5	3	3	6
Emmen	146	147	146	143	134	79	50	129
Ermensee	1	1	1	2	3	3	1	4
Eschenbach	5	4	3	2	5	3	2	5
Hitzkirch	7	7	4	6	7	4	3	7
Hochdorf	24	27	22	24	27	16	9	25
Hohenrain	5	5	5	5	6	3	2	5
Inwil	5	5	6	8	6	3	4	7
Rain	3	3	4	5	5	1	1	2
Römerswil	3	2	2	2	2	2	1	3
Rothenburg	15	13	13	13	17	12	5	17
Schongau	0	1	0	0	0	0	0	0
<b>Total</b>	<b>218</b>	<b>217</b>	<b>208</b>	<b>213</b>	<b>219</b>	<b>131</b>	<b>82</b>	<b>213</b>

### Langzeitarbeitslose Wahlkreis Sursee

	Sep 2021	Okt 2021	Nov 2021	Dez 2021	Jan 2022	Feb 2022		
						Männer	Frauen	Total
Beromünster	16	15	17	18	16	6	7	13
Büron	1	3	1	1	1	2	0	2
Buttisholz	0	0	0	0	1	0	1	1
Eich	2	2	2	2	2	1	2	3
Geuensee	6	6	6	8	11	6	4	10
Grosswangen	3	3	3	4	4	2	2	4
Hildisrieden	6	3	2	3	5	2	3	5
Knutwil	3	4	4	4	4	2	2	4
Mauensee	0	0	0	1	1	1	0	1
Neuenkirch	16	11	10	13	10	6	5	11
Nottwil	9	11	9	10	7	3	3	6
Oberkirch	5	7	7	5	3	2	1	3
Rickenbach	7	3	1	1	2	2	2	4
Ruswil	8	9	7	8	11	7	3	10
Schenkon	6	5	8	8	8	4	2	6
Schlierbach	3	3	3	3	3	0	2	2
Sempach	4	1	2	2	3	4	0	4
Sursee	20	19	19	19	18	9	6	15
Triengen	22	22	20	20	16	9	4	13
<b>Total</b>	<b>137</b>	<b>127</b>	<b>121</b>	<b>130</b>	<b>126</b>	<b>68</b>	<b>49</b>	<b>117</b>

### Stellensuchende Wahlkreis Entlebuch

	Sep 2021	Okt 2021	Nov 2021	Dez 2021	Jan 2022	Feb 2022		
						Männer	Frauen	Total
Doppleschwand	5	5	6	5	5	2	2	4
Entlebuch	10	8	10	13	12	8	6	14
Escholzmatt-Marbach	23	24	21	22	23	15	6	21
Flühli	7	6	8	9	8	4	3	7
Hasle	11	10	8	7	7	6	2	8
Romoos	1	1	2	2	2	0	1	1
Schüpfheim	15	17	17	16	13	11	8	19
Werthenstein	21	23	20	22	20	9	10	19
Wolhusen	64	64	68	70	62	35	23	58
<b>Total</b>	<b>157</b>	<b>158</b>	<b>160</b>	<b>166</b>	<b>152</b>	<b>90</b>	<b>61</b>	<b>151</b>

### Stellensuchende Wahlkreis Willisau

	Sep 2021	Okt 2021	Nov 2021	Dez 2021	Jan 2022	Feb 2022		
						Männer	Frauen	Total
Alberswil	5	6	6	6	5	2	4	6
Altbüron	21	20	17	16	15	6	8	14
Altishofen	18	18	20	16	15	5	11	16
Dagmersellen	86	84	81	78	81	39	37	76
Egolzwil	18	22	23	22	21	10	10	20
Ettiswil	26	26	27	26	25	11	9	20
Fischbach	6	6	5	5	5	4	0	4
Grossdietwil	10	10	9	8	10	7	4	11
Hergiswil	10	9	8	6	7	3	3	6
Luthern	4	6	6	6	4	4	1	5
Menznau	23	19	21	25	24	13	7	20
Nebikon	46	46	50	52	57	22	28	50
Pfaffnau	49	54	61	60	54	25	26	51
Reiden	157	150	151	160	156	80	81	161
Roggliwil	7	5	5	6	9	4	3	7
Schötz	85	76	83	86	82	34	49	83
Ufhusen	7	4	5	6	6	4	1	5
Wauwil	39	37	40	40	40	22	16	38
Wikon	26	26	25	28	31	15	12	27
Willisau	89	90	94	87	97	44	49	93
Zell	20	23	23	29	26	14	11	25
<b>Total</b>	<b>752</b>	<b>737</b>	<b>760</b>	<b>768</b>	<b>770</b>	<b>368</b>	<b>370</b>	<b>738</b>

**Arbeitslose Wahlkreis Entlebuch**

	Sep 2021	Okt 2021	Nov 2021	Dez 2021	Jan 2022	Feb 2022		
						Männer	Frauen	Total
Doppleschwand	5	4	5	5	5	2	2	4
Entlebuch	6	4	4	8	6	1	7	
Escholzmatt-Marbach	9	10	8	10	11	6	3	9
Flühli	4	3	4	4	4	1	1	2
Hasle	8	8	5	3	4	4	0	4
Romoos	0	0	1	1	1	0	0	0
Schüpfheim	7	7	8	6	5	8	3	11
Werthenstein	16	11	10	12	16	8	6	14
Wolhusen	32	34	39	42	35	18	14	32
<b>Total</b>	<b>87</b>	<b>81</b>	<b>84</b>	<b>91</b>	<b>87</b>	<b>53</b>	<b>30</b>	<b>83</b>

**Arbeitslose Wahlkreis Willisau**

	Sep 2021	Okt 2021	Nov 2021	Dez 2021	Jan 2022	Feb 2022		
						Männer	Frauen	Total
Alberswil	3	4	3	4	3	1	3	4
Altbüron	10	8	9	8	5	2	2	4
Altishofen	8	6	11	8	10	5	6	11
Dagmersellen	43	44	46	39	45	24	12	36
Egolzwil	14	15	14	13	13	5	6	11
Ettiswil	14	13	11	11	12	6	3	9
Fischbach	3	4	4	5	3	3	0	3
Grossdietwil	6	6	5	6	7	4	2	6
Hergiswil	7	6	6	4	4	2	1	3
Luthern	2	4	3	2	0	0	1	1
Menznau	15	11	13	15	15	9	7	16
Nebikon	24	21	27	25	32	15	13	28
Pfaffnau	27	27	30	33	30	16	8	24
Reiden	68	71	56	69	77	46	35	81
Roggliwil	4	4	3	2	3	2	1	3
Schötz	30	36	34	40	41	21	20	41
Ufhusen	4	3	2	3	3	2	1	3
Wauwil	26	24	28	27	25	19	8	27
Wikon	15	14	16	17	19	10	7	17
Willisau	47	40	44	47	58	30	24	54
Zell	9	11	13	15	12	7	6	13
<b>Total</b>	<b>379</b>	<b>372</b>	<b>378</b>	<b>393</b>	<b>417</b>	<b>229</b>	<b>166</b>	<b>395</b>

### Langzeitarbeitslose Wahlkreis Entlebuch

	Sep 2021	Okt 2021	Nov 2021	Dez 2021	Jan 2022	Feb 2022		
						Männer	Frauen	Total
Doppleschwand	1	1	0	0	1	1	0	1
Entlebuch	0	0	0	0	0	0	0	0
Escholzmatt-Marbach	2	2	1	1	1	1	0	1
Flühli	1	1	1	1	1	0	1	1
Hasle	3	2	2	0	0	0	0	0
Romoos	0	0	0	0	0	0	0	0
Schüpfheim	1	1	1	1	1	0	0	0
Werthenstein	2	3	2	3	3	1	2	3
Wolhusen	5	4	5	5	7	2	5	7
<b>Total</b>	<b>15</b>	<b>14</b>	<b>12</b>	<b>11</b>	<b>14</b>	<b>5</b>	<b>8</b>	<b>13</b>

### Langzeitarbeitslose Wahlkreis Willisau

	Sep 2021	Okt 2021	Nov 2021	Dez 2021	Jan 2022	Feb 2022		
						Männer	Frauen	Total
Alberswil	0	1	1	1	0	0	0	0
Altbüron	2	1	2	3	2	0	1	1
Altishofen	2	0	0	0	0	0	0	0
Dagmersellen	6	7	8	9	10	4	4	8
Egolzwil	4	4	2	2	4	1	2	3
Ettiswil	2	3	3	4	3	2	2	4
Fischbach	1	1	1	1	1	1	0	1
Grossdietwil	2	2	2	2	2	0	0	0
Hergiswil	2	2	2	1	0	0	0	0
Luthern	0	0	0	0	0	0	0	0
Menznau	5	3	4	3	3	4	0	4
Nebikon	4	5	7	6	5	1	4	5
Pfaffnau	10	8	7	9	8	6	2	8
Reiden	18	15	14	14	11	5	6	11
Roggliswil	0	0	0	0	0	0	0	0
Schötz	6	5	5	7	7	3	4	7
Ufhusen	0	0	0	0	0	0	1	1
Wauwil	3	4	4	2	3	2	1	3
Wikon	4	1	1	2	2	3	0	3
Willisau	7	6	7	7	8	5	2	7
Zell	2	4	3	2	2	2	0	2
<b>Total</b>	<b>80</b>	<b>72</b>	<b>73</b>	<b>75</b>	<b>71</b>	<b>39</b>	<b>29</b>	<b>68</b>

## Aussteuerungen

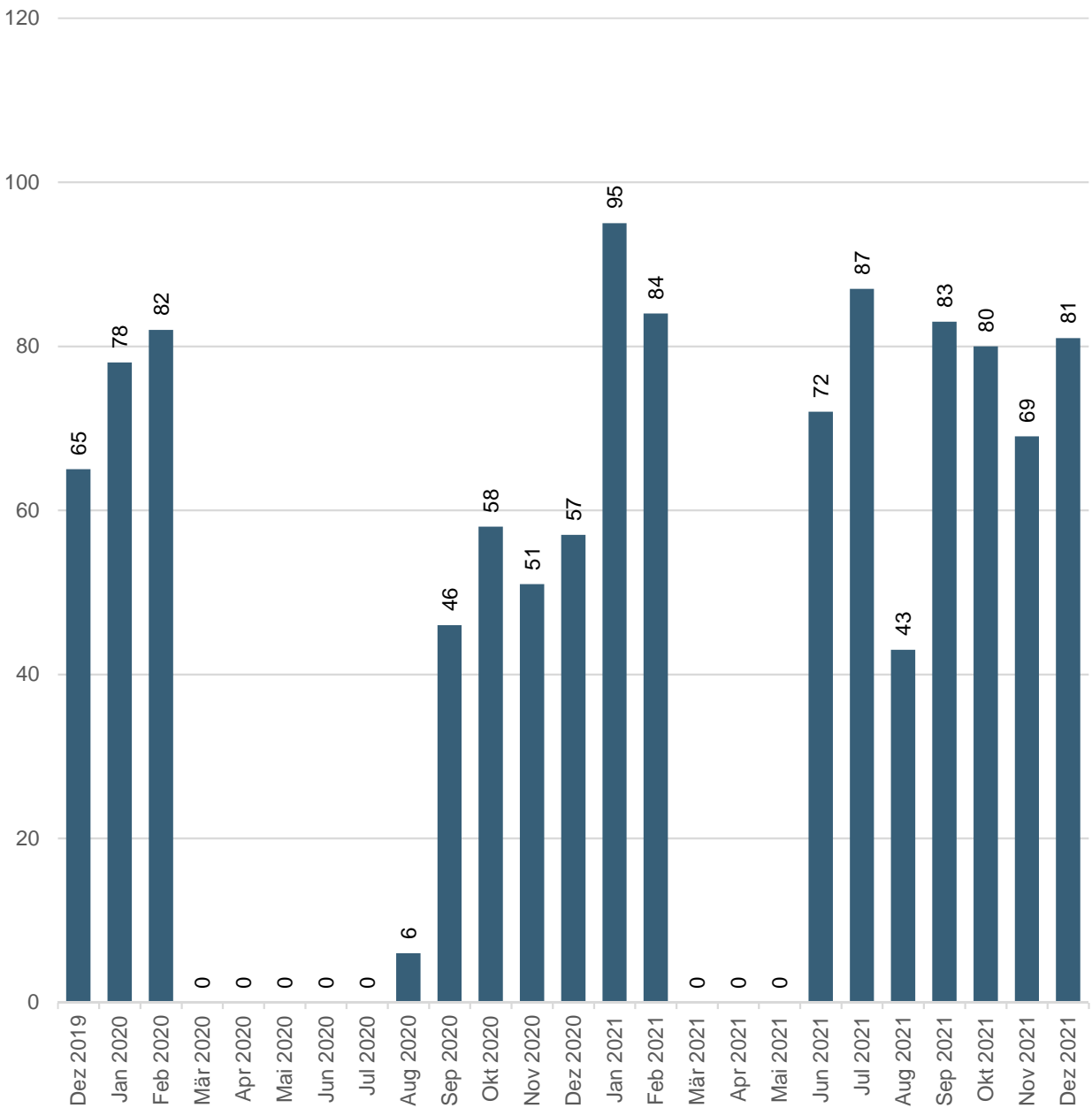

Bei den Ausgesteuerten handelt es sich um Personen, die entweder ihren Höchstanspruch auf Taggelder ausgeschöpft haben, oder deren Anspruch auf Arbeitslosentaggelder nach Ablauf der zweijährigen Rahmenfrist erloschen ist und die anschliessend keine neue Rahmenfrist eröffnen können.

Die Aussteuerung erfolgt in dem Monat, in dem das letzte Taggeld bezogen worden ist.

Um Aussteuerungen in Folge des Coronavirus zu vermeiden, haben gem. bundesrätlichen Beschluss vom 25. März 2020, alle anspruchsberechtigten Personen maximal 120 zusätzlichen Taggelder erhalten.

## Kurzarbeit Arbeitslosenkasse 03: Luzern

[\[Link zum Thema\]](#)

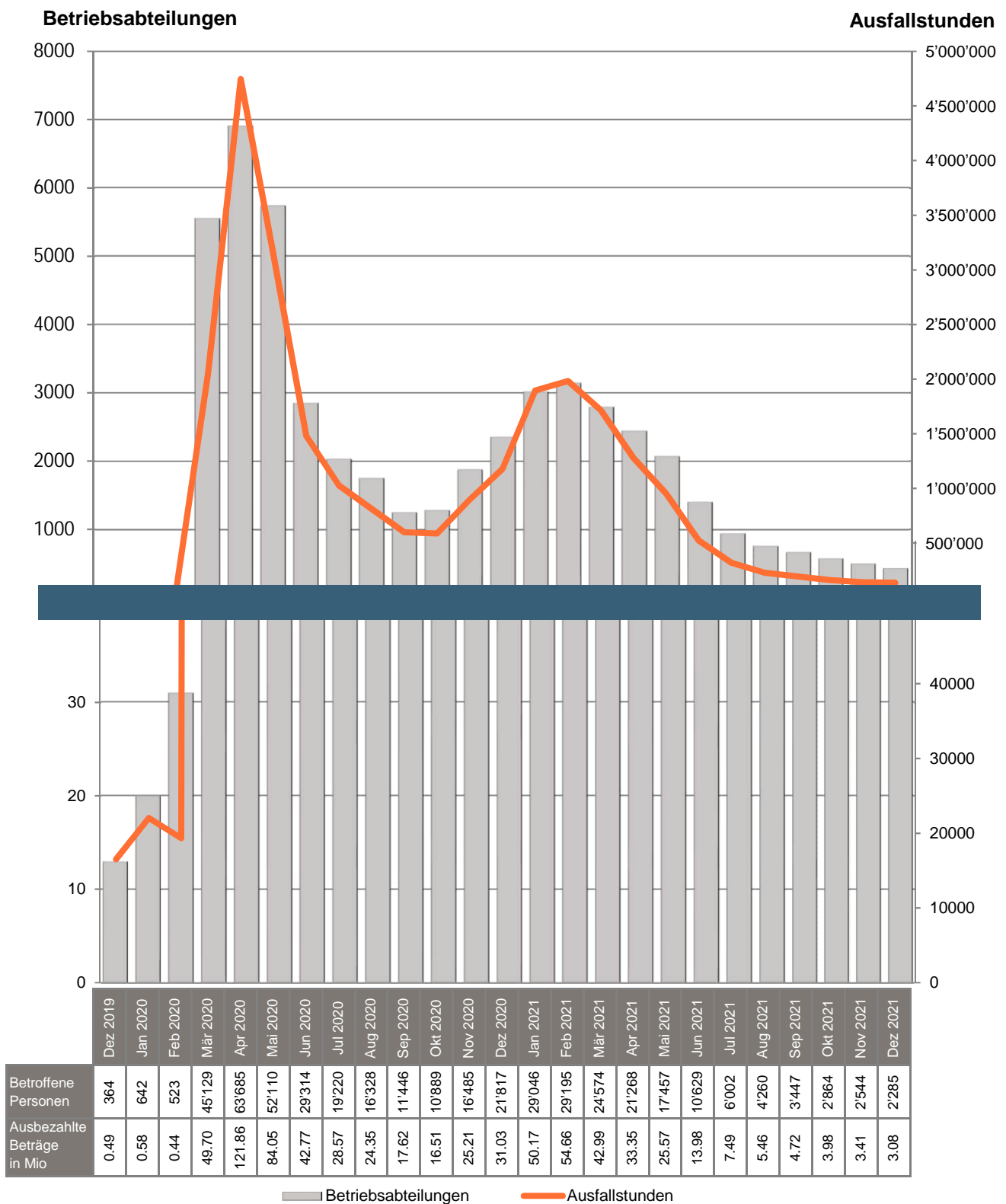

Unter Kurzarbeit versteht man eine vorübergehende Kürzung der Arbeitszeit oder eine vollständige temporäre Betriebseinstellung mit entsprechender Lohnkürzung, wobei das Arbeitsverhältnis weiter dauert.

Infolge des Coronavirus sind die Zahlen im März 2020 extrem angestiegen. Um die Werte grafisch darstellen zu können wurden die Y-Achsen unterbrochen.



# Langzeitentwicklungen im Arbeitsmarkt

## Stellensuchende und Arbeitslose

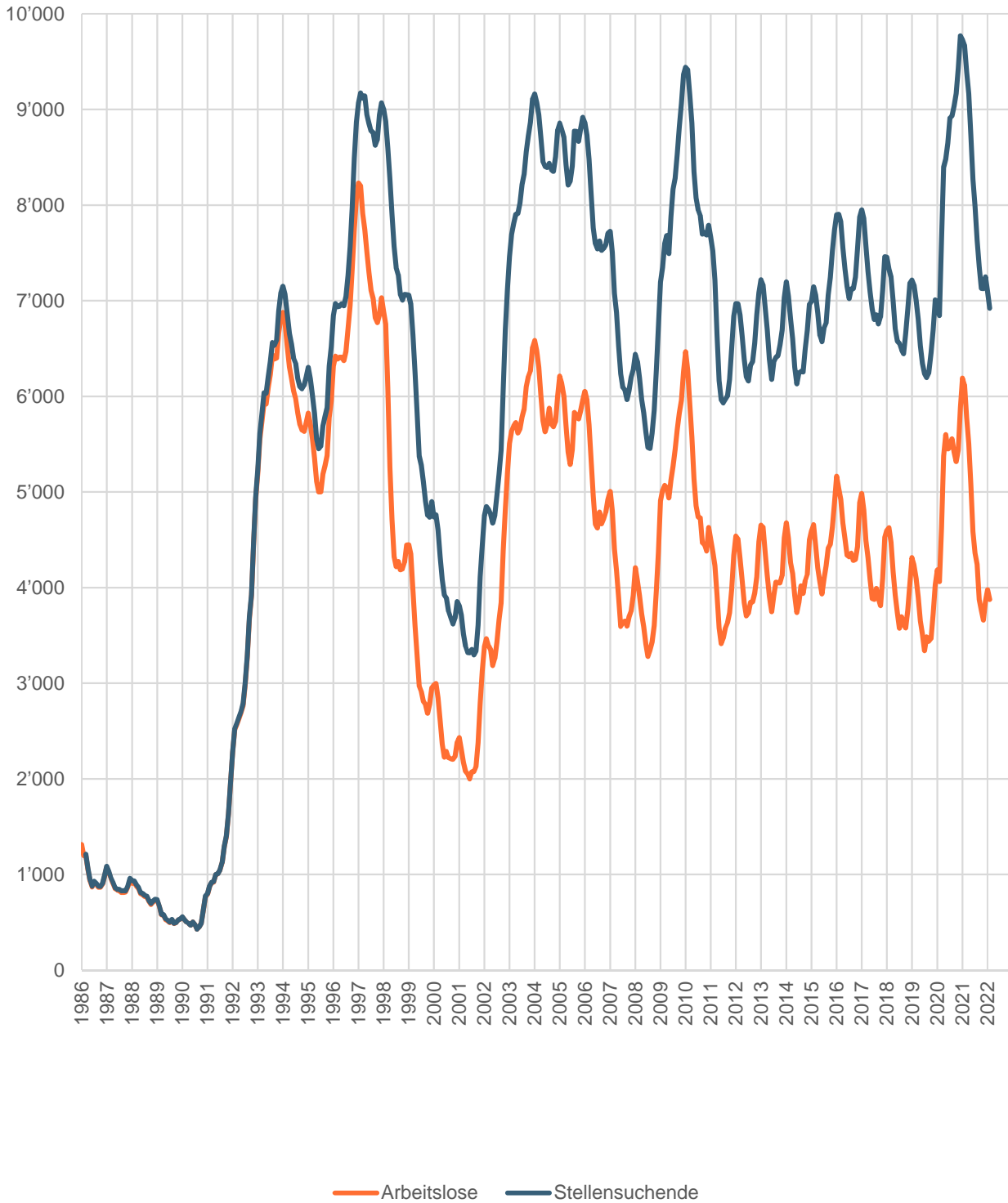

## Arbeitslose Schweizer und Ausländer

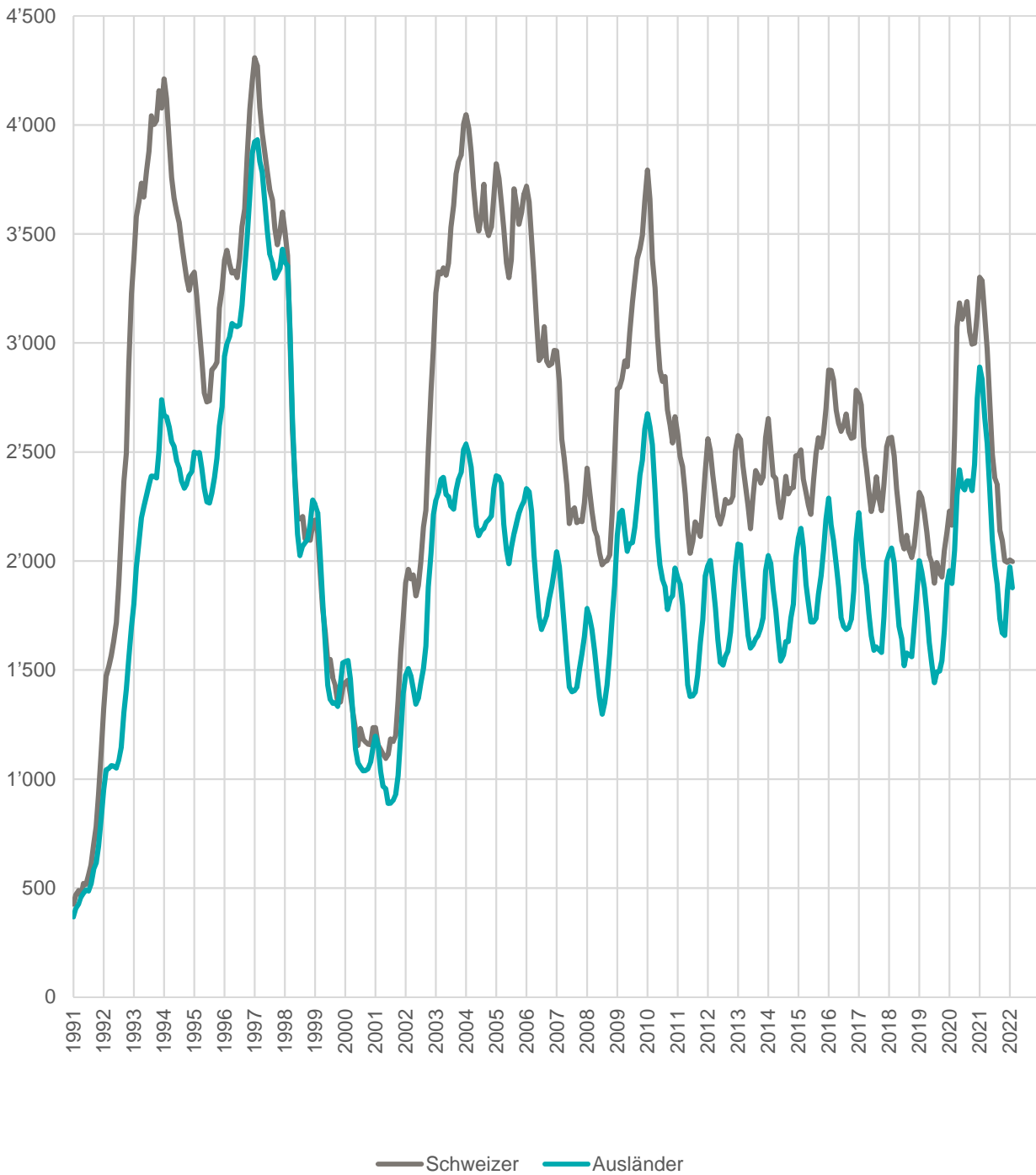

# Arbeitsbedingungen

[\[Link zum Thema\]](#)

## Kennzahlen im Überblick

Beschreibung	Aktuell Feb 2022	Vorjahr Feb 2021	Kummuliert 2022
Planbegutachtungen / -genehmigungen für gewerbliche und industrielle Bauprojekte	79	62	153
Arbeitszeitgesuche für vorübergehende Nacht- oder Sonntagsarbeit	39	35	70
Meldungen Schwarzarbeit	53	40	110
Meldungen von Dienstleistungserbringern aus der EU	1'755	904	3'519

### Meldungen Schwarzarbeit

Verdachtsmomente und Hinweise auf mögliche Schwarzarbeit können von Privatpersonen, Firmen und Amtsstellen gemeldet werden. Dabei ist es unerheblich ob der Verdacht schon erhärtet ist oder nur einzelne Hinweise vorhanden sind.

Als Schwarzarbeit werden Verstösse von erwerbstätigen Personen gegen die Melde- und Bewilligungspflichten gemäss Sozialversicherungs-, Ausländer- und Quellensteuerrecht bezeichnet.

### Meldungen von Dienstleistungserbringern aus der EU

Die Meldungen von Dienstleistungserbringern umfassen Einsätze von EU/EFTA-Bürgern bis max. 90 Kalendertage pro Person und Kalenderjahr in der Schweiz.

## Entwicklungen

### Planbegutachtungen / -genehmigungen

[\[Link zum Thema\]](#)

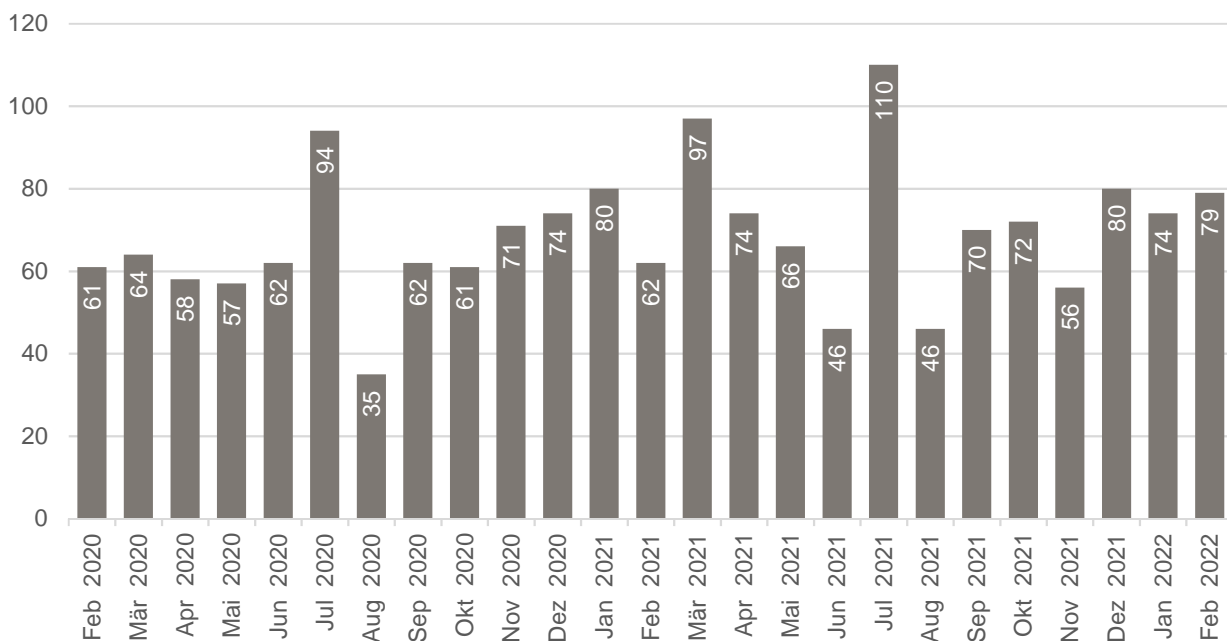

## Arbeitszeitgesuche

[\[Link zum Thema\]](#)

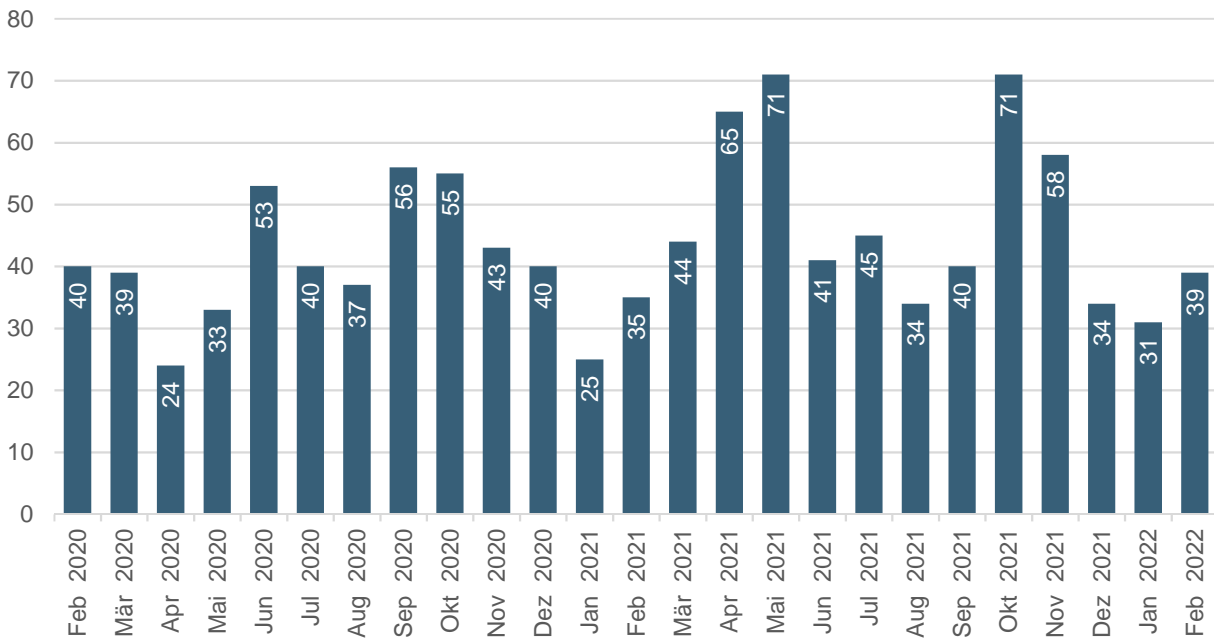

## Schwarzarbeit

[\[Link zum Thema\]](#)

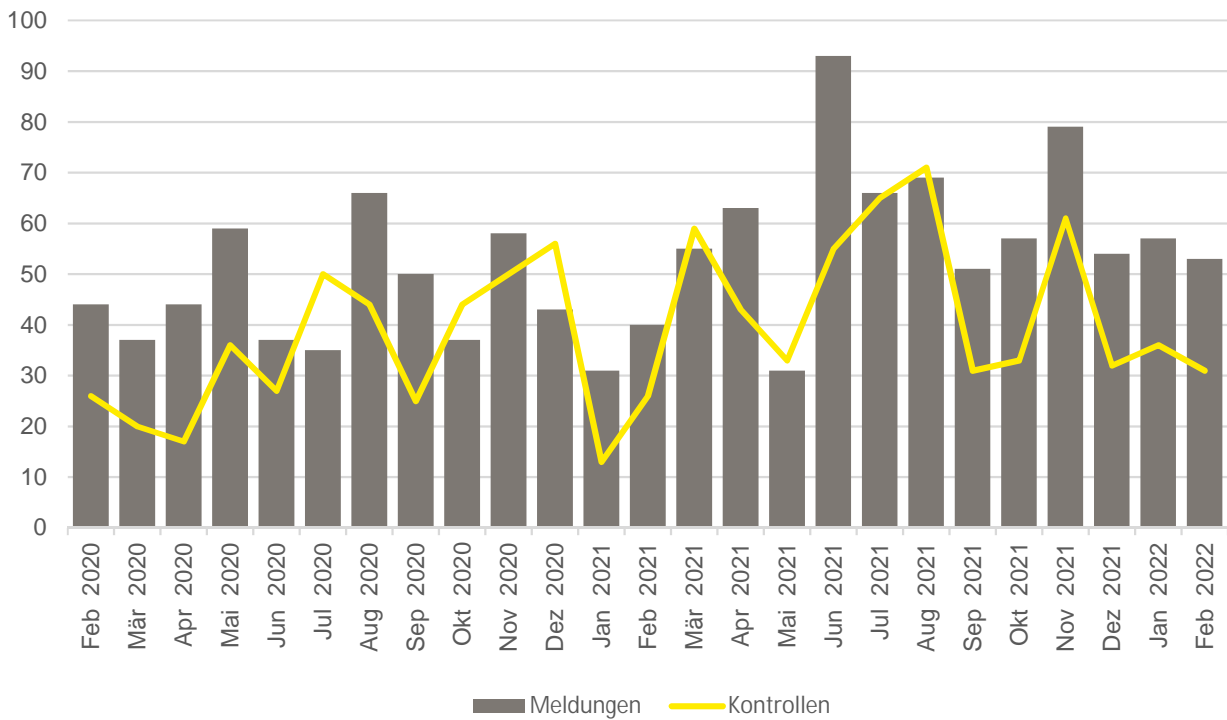

## Dienstleistungserbringer aus der EU

[\[Link zum Thema\]](#)

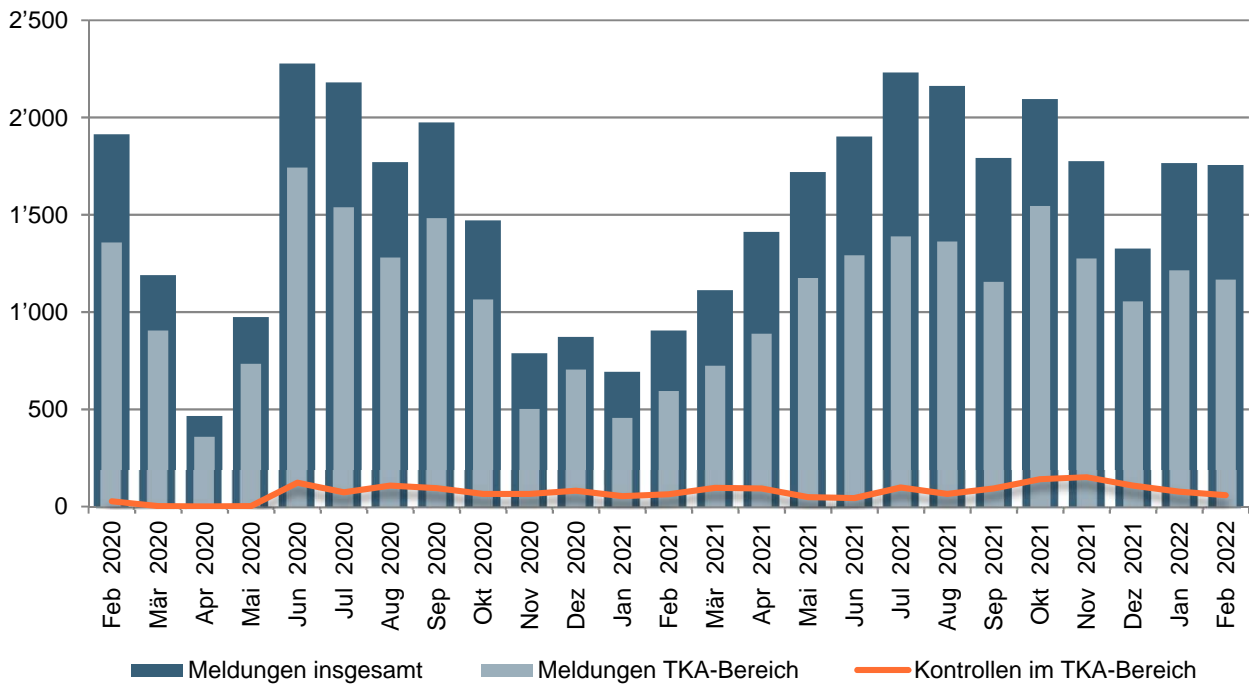

### TKA

Tripartite Kommission Arbeitsmarkt

#### Zuständigkeitsbereich der TKA

Die TKA ist - unter anderem - zuständig für die Kontrollen der Lohn- und Arbeitsbedingungen von Dienstleistern aus der EU, welche in Branchen ohne allgemein verbindlich erklärten Gesamtarbeitsvertrag tätig sind. Eine durchgeführte Kontrolle kann mehrere Personen umfassen.

# Erläuterungen & Definitionen

## Arbeitsmarkt

<b>Stellensuchende</b>	Alle arbeitslosen und nichtarbeitslosen Personen, welche bei einem Regionalen Arbeitsvermittlungszentrum (RAV) registriert sind und eine Stelle suchen.
<b>Arbeitslose</b>	Personen, welche bei einem Regionalen Arbeitsvermittlungszentrum (RAV) registriert sind, keine Stelle haben und <u>per sofort vermittelbar</u> sind. Dabei ist unerheblich, ob diese Personen eine Arbeitslosenentschädigung beziehen oder nicht. Ganzarbeitslose suchen eine Vollzeitstelle; teilweise Arbeitslose eine Teilzeitstelle.
<b>Nichtarbeitslose Stellensuchende</b>	Personen, die bei einem Regionalen Arbeitsvermittlungszentrum (RAV) registriert, jedoch im Unterschied zu den Arbeitslosen entweder nicht sofort vermittelbar sind oder aber über eine Arbeit verfügen. Die registrierten nichtarbeitslosen Stellensuchenden entsprechen der Differenz zwischen dem Total der registrierten Stellensuchenden und den Arbeitslosen. Als Kategorien der registrierten nichtarbeitslosen Stellensuchenden werden die Anzahl Personen in Programmen zur vorübergehenden Beschäftigung, in Umschulung oder Weiterbildung, im Zwischenverdienst sowie Übrige ausgewiesen.
<b>Programme zur vorübergehenden Beschäftigung (PvB)</b>	Von der Arbeitslosenversicherung finanzierte Programme mit dem Zweck, die berufliche Eingliederung bzw. Wiedereingliederung der Versicherten zu erleichtern. Sie ermöglichen den Teilnehmenden, ihre beruflichen Qualifikationen zu erhalten und neue Fähigkeiten zu fördern. Die vorübergehende Beschäftigung kann auch im Rahmen von Berufspraktika in Unternehmen und in der Verwaltung oder in Motivationssemestern für Schulabgänger erfolgen.
<b>Umschulung / Weiterbildung</b>	Umschulungs- und Weiterbildungsmassnahmen (Kurse) bezwecken die rasche und wesentliche Verbesserung der Vermittlungsfähigkeit einer versicherten Person auf dem Arbeitsmarkt. Die Massnahme kann auch als Ausbildungspraktikum bei einer Unternehmung oder im Rahmen einer Übungsfirma erfolgen.
<b>Zwischenverdienst</b>	Als Zwischenverdienst gilt jedes Einkommen aus selbständiger oder unselbständiger Erwerbstätigkeit, das ein Bezüger von Arbeitslosenentschädigung zur Vermeidung oder Verringerung der Arbeitslosigkeit in der Bezugsperiode erzielt.
<b>Übrige nichtarbeitslose Stellensuchende</b>	Dazu gehören Personen mit Einarbeitungszuschüssen, mit Pendler- und Wochen-aufenthalterbeiträgen, mit Leistungen zur Förderung der selbständigen Erwerbstätigkeit sowie Personen, die wegen Krankheit/Unfall, Militärdienst oder aus anderen Gründen nicht sofort vermittelbar sind und Personen während der Kündigungsfrist.
<b>Vermittlungsfähigkeit</b>	Der Arbeitslose ist vermittlungsfähig, wenn er bereit, in der Lage und berechtigt ist, eine zumutbare Arbeit anzunehmen.
<b>Bestände</b>	Anzahl am Stichtag. Als Stichtag gilt der letzte Tag des Monats.
<b>Zugänge / Abgänge</b>	Zugänge bezeichnen die Summe der Neuanmeldungen in den Erwerbsstatus ‚arbeitslos‘ plus die Mutationen von ‚nichtarbeitslos‘ auf ‚arbeitslos‘. Entsprechend setzen sich die Abgänge zusammen aus den Abmeldungen der Arbeitslosen und den Mutationen von ‚arbeitslos‘ auf ‚nichtarbeitslos‘.
<b>Stellensuchendenquote</b>	Die Stellensuchendenquote errechnet sich aus der Division "Anzahl stellensuchende Personen" am Stichtag geteilt durch die Anzahl der Erwerbspersonen. (LU: 232'273 Erwerbspersonen; CH: 4'636'100 gemäss SE Pooling 2015_2017)
<b>Arbeitslosenquote</b>	Die Arbeitslosenquote errechnet sich aus der Division "Anzahl arbeitslose Personen" am Stichtag geteilt durch die Anzahl der Erwerbspersonen. (LU: 232'273 Erwerbspersonen; CH: 4'636'100 gemäss SE Pooling 2015_2017)
<b>Jugendarbeitslose</b>	Arbeitslose Personen im Alter von 15 - 24 Jahren.
<b>Langzeitarbeitslose</b>	Personen, die seit über einem Jahr arbeitslos sind.

<p><b>Aussteuerung</b></p>	<p>Bei den Ausgesteuerten handelt es sich um Personen, die entweder ihren Höchstanspruch auf Taggelder ausgeschöpft haben, oder deren Anspruch auf Arbeitslosentaggelder nach Ablauf der zweijährigen Rahmenfrist erloschen ist, und die anschliessend keine neue Rahmenfrist eröffnen können.</p> <p>Die Aussteuerung erfolgt in dem Monat, in dem das letzte Taggeld bezogen worden ist.</p> <p>Aus praktischen Gründen, die mit den Auszahlungen im Zusammenhang stehen, sind die Daten erst nach einer Frist von zwei Monaten verfügbar.</p>
<p><b>Kurzarbeit</b></p>	<p>Unter Kurzarbeit versteht man eine vorübergehende Kürzung der Arbeitszeit oder eine vollständige temporäre Betriebseinstellung mit entsprechender Lohnkürzung, wobei das Arbeitsverhältnis weiter dauert.</p> <p>Ebenfalls als solche berücksichtigt werden Arbeitsausfälle als Folge behördlicher Massnahmen oder anderer nicht vom Arbeitgeber zu vertretender Umstände. Im Einzelfall kann auch eine einzelne Betriebsabteilung einem Betrieb gleichgestellt werden.</p> <p>Die Einführung von Kurzarbeit in einem Betrieb soll vorübergehende Beschäftigungseinbrüche ausgleichen und die Arbeitsplätze erhalten. Die Kurzarbeitsentschädigung bietet somit den Unternehmern eine Alternative zu Entlassungen.</p> <p>Statistisch erfasst wird die <u>abgerechnete und ausbezahlte Kurzarbeit</u>. Aus praktischen Gründen, die mit den Auszahlungen im Zusammenhang stehen, sind die Daten erst nach einer Frist von zwei Monaten verfügbar.</p>

## Arbeitsbedingungen

<p><b>Vorübergehende Nacht- oder Sonntagsarbeit</b></p>	<p>Als vorübergehende Nachtarbeit gelten sporadisch oder periodisch wiederkehrende Einsätze von nicht mehr als drei Monaten pro Betrieb und Kalenderjahr oder zeitlich befristete Einsätze mit einmaligem Charakter bis zu sechs Monaten.</p> <p>Als vorübergehende Sonntagsarbeit gelten sporadisch vorkommende Einsätze von nicht mehr als sechs Sonntagen pro Betrieb und Kalenderjahr oder zeitlich befristete Einsätze mit einmaligem Charakter bis zu drei Monaten.</p> <p>Die Beurteilung von Gesuchen für dauernde oder regelmässig wiederkehrende Nacht- bzw. Sonntagsarbeit liegt beim Staatssekretariat für Wirtschaft SECO. Diese sind in der vorliegenden Statistik nicht berücksichtigt.</p>
<p><b>Meldungen von Dienstleistungserbringern aus der EU</b></p>	<p>Zum Schutz gegen Lohn- und Sozialdumping wurde - als eine der flankierenden Massnahmen (FlAM) zur Personenfreizügigkeit zwischen der Schweiz und der Europäischen Union - eine Meldepflicht eingeführt.</p> <p>Einsätze von EU/EFTA-Bürgern von insgesamt max. 90 Kalendertagen pro Person und Kalenderjahr sind in der Schweiz somit meldepflichtig.</p> <p>Länger dauernde Einsätze benötigen eine ausländerrechtliche Bewilligung, welche durch das Amt für Migration erteilt wird.</p>
<p><b>Schwarzarbeitskontrollen</b></p>	<p>Als Schwarzarbeitskontrolle gilt die Überprüfung der Melde- und Bewilligungspflichten gemäss Sozialversicherungs-, Ausländer- und Quellensteuerrecht. Die Kontrollen werden durch die Kantonale Industrie- und Gewerbeaufsicht (KIGA) von WAS Wirtschaft Arbeit Soziales oder andere, direkt involvierte Behörden durchgeführt.</p> <p>Neben der direkten Durchführung von Betriebs- und Personenkontrollen koordiniert die KIGA auch offene Schwarzarbeitsfälle mit den anderen involvierten Behörden (z.B. Arbeitslosenversicherung, Ausgleichskasse, Dienststelle Steuern, Unfallversicherer, Polizei, Amt für Migration etc.).</p>

## Kontaktadresse



### WAS Wirtschaft Arbeit Soziales

wira Luzern  
Bürgenstrasse 12  
Postfach | 6002 Luzern  
[www.was-luzern.ch](http://www.was-luzern.ch)

### Bastian Gschwendtner

Data Scientist  
Telefon +41 41 209 09 92  
[bastian.gschwendtner@was-luzern.ch](mailto:bastian.gschwendtner@was-luzern.ch)

[\[Link zu nationalen Zahlen - SECO\]](#)



Amstat Mobile bietet Informationen zur aktuellen Lage und zur historischen Entwicklung des Arbeitsmarktes. Die App kann gratis heruntergeladen werden. Es fallen keine Gebühren bei Download oder durch die Nutzung an. Die Aktualisierung der Daten erfordert aber eine Datenverbindung, durch die gegebenenfalls Kosten entstehen können.

