



8140	57.230	0.01	+0.03▲	587.451	0.007%
4405	81.05	4.85	-2.09▼	158.037	1.501%
V17	62.985	2.07	+1.17▲	916.599	5.032%
7823	37.275	.14	+0.72▲	634.270	3.984%
3421	94.107	0.73	-0.51▼	538.01	2.416%
YT64	21.744	5.63	+3.16▲	692.36	0.657%
I897	13.361	1.32	-1.23▼	237.98	1.103%



Inhaltsverzeichnis

Arbeitsmarkt

Kennzahlen im Überblick	2
Struktur der Arbeitslosigkeit	
Stellensuchende	3
Arbeitslose nach Geschlecht und Pensum	4
Arbeitslose nach Nationalität	4
Arbeitslose nach Altersstruktur	5
Arbeitslose nach Dauer der bisher zurückgelegten Arbeitslosigkeit	5
Arbeitslose nach Berufshauptgruppen	6
Arbeitslose nach Ausbildungsstufen	6
Arbeitslose nach ausgeübter Funktion	7
Arbeitslose nach Wahlkreisen	8
Entwicklungen im Arbeitsmarkt	
Stellensuchende und Arbeitslose	9
Arbeitslosenquoten nach Altersgruppen	10
Jugendarbeitslosenquoten	10
Langzeitarbeitslosigkeit	11
Anteil Langzeitarbeitslose nach Altersgruppen	11
Arbeitslosenquoten nach Wahlkreisen	12
Arbeitslose nach Wahlkreis und Gemeinde	13-21
Aussteuerungen	22
Kurzarbeit	23
Langzeitentwicklungen im Arbeitsmarkt	
Stellensuchende und Arbeitslose	24
Arbeitslose Schweizer und Ausländer	25

Arbeitsbedingungen

Kennzahlen im Überblick	26
Entwicklungen	
Planbegutachtungen / -genehmigungen	26
Arbeitszeitgesuche	27
Schwarzarbeit (Meldungen & Kontrollen)	27
Dienstleistungserbringer aus der EU (Meldungen & Kontrollen)	28

Erläuterungen & Definitionen

Kontaktadresse	31
-----------------------	----

Arbeitsmarkt

[\[Link zum Thema\]](#)

Kennzahlen im Überblick

Absolute Zahlen	Aktuell	Vormonat	Vorjahr	Veränderung zum			
	Jan 23	Dez 22	Jan 22	Vormonat		Vorjahr	
				absolut	in %	absolut	in %
Stellensuchende	5'625	5'546	7'095	+79	+1.4	-1'470	-20.7
Arbeitslose	3'117	2'948	3'978	+169	+5.7	-861	-21.6
Jugendarbeitslose	325	310	438	+15	+4.8	-113	-25.8
Langzeitarbeitslose	353	355	855	-2	-0.6	-502	-58.7
Offene Stellen	3'348	3'140	3411	+208	+6.6	-63	-1.8

Quoten	Aktuell	Vormonat	Vorjahr	Veränderung zum	
	Jan 23	Dez 22	Jan 22	Vormonat	Vorjahr
Stellensuchendenquote	2.4 %	2.4 %	3.1 %	0.0 %	-0.7 %
Arbeitslosenquote	1.4 %	1.3 %	1.7 %	+0.1 %	-0.3 %
Jugendarbeitslosenquote	1.2 %	1.2 %	1.7 %	0.0 %	-0.5 %

Veränderungen	Jan 23	
	Zugänge	Abgänge
Stellensuchende	974	901
Arbeitslose	1'300	1'135
Offene Stellen	2'276	2'068

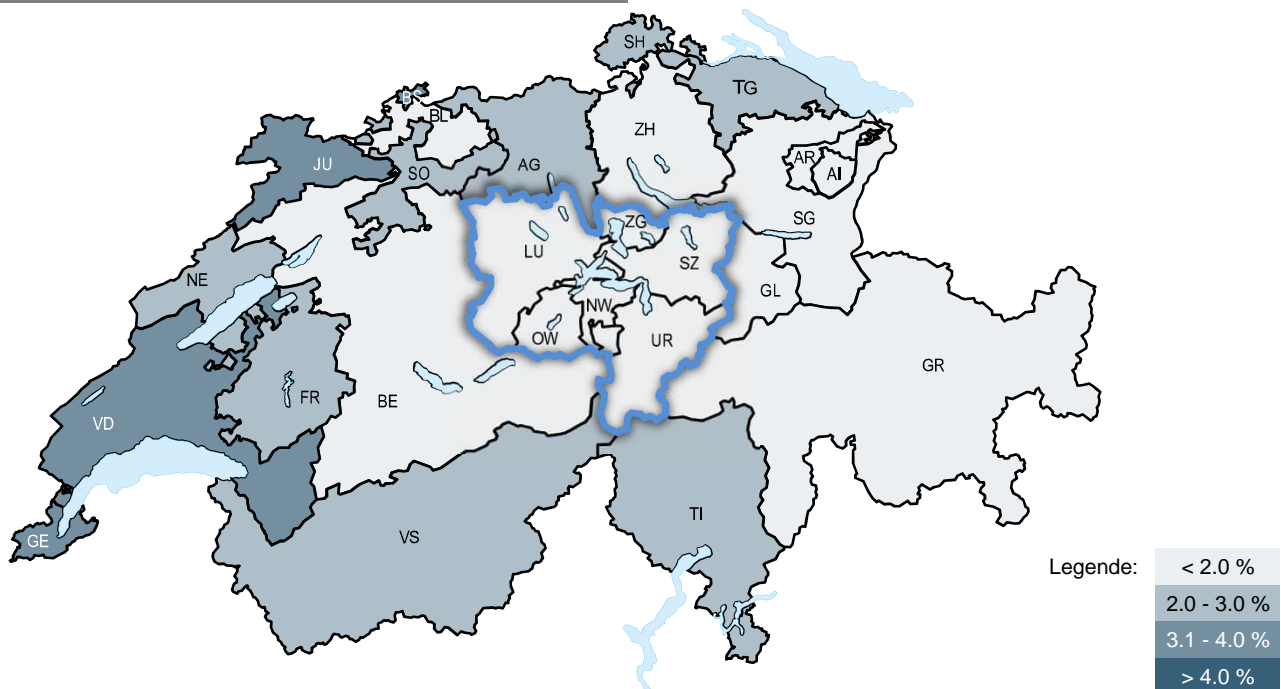

Arbeitslosenquoten

Schweiz
2.2%

Zentralschweiz
1.2%

Kanton Luzern
1.4%

Struktur der Arbeitslosigkeit

Stellensuchende

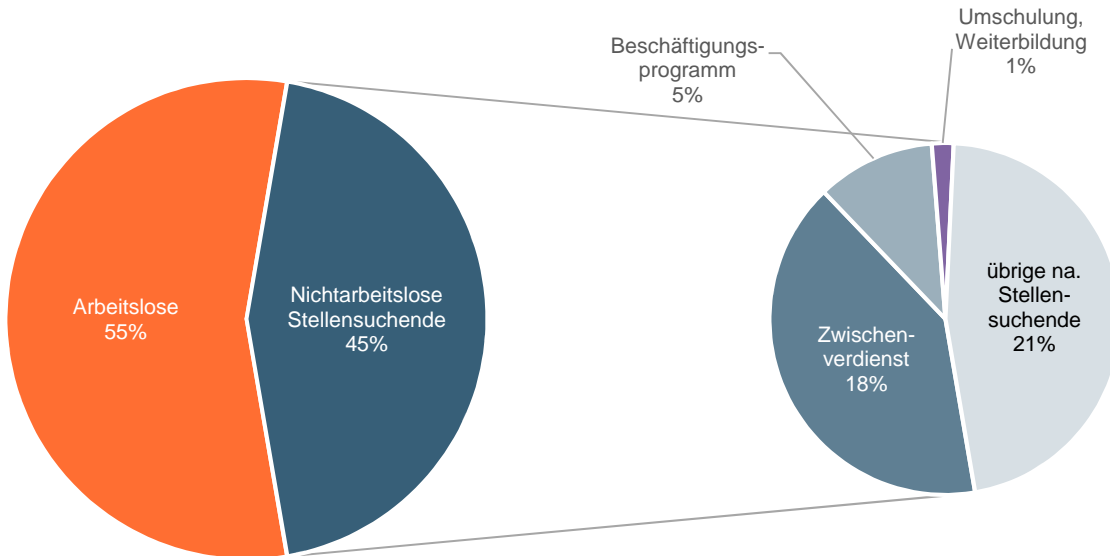

Stellensuchende		5'625
Arbeitslose		3'117
Nichtarbeitslose Stellensuchende	Beschäftigungsprogramm	274
	Umschulung, Weiterbildung	50
	Zwischenverdienst	1'017
	Übrige nichtarbeitslose Stellensuchende	1'167

Stellensuchende

Arbeitslose und nichtarbeitslose Personen, welche bei einem Regionalen Arbeitsvermittlungszentrum (RAV) registriert sind und eine Stelle suchen. Man unterscheidet Arbeitslose und nichtarbeitslose Stellensuchende.

Arbeitslose

Personen, welche beim RAV registriert sind, keine Stelle haben und per sofort vermittelbar sind. Diese Personenzahl bestimmt die Arbeitslosenquote.

Nichtarbeitslose Stellensuchende

Personen, welche bei einem RAV registriert sind, im Unterschied zu arbeitslosen Personen jedoch nicht sofort vermittelbar sind oder über eine Arbeit verfügen. Nicht sofort vermittelbar sind sie hauptsächlich, weil sie in Zwischenverdiensten oder in arbeitsmarktlichen Massnahmen sind (z.B. Programme zur vorübergehenden Beschäftigung, Schulungen / Weiterbildungen etc.) oder wegen Krankheit/Unfall und Militärdienst. Über eine Arbeit verfügen sie, weil sie sich in einem gekündigten Arbeitsverhältnis befinden, also von Arbeitslosigkeit bedroht sind und sich deswegen bereits während der Kündigungsfrist beim RAV registrieren. Die Personenzahl der nichtarbeitslosen Stellensuchenden ist nicht in der Arbeitslosenquote enthalten.

Arbeitslose nach Geschlecht und Pensum

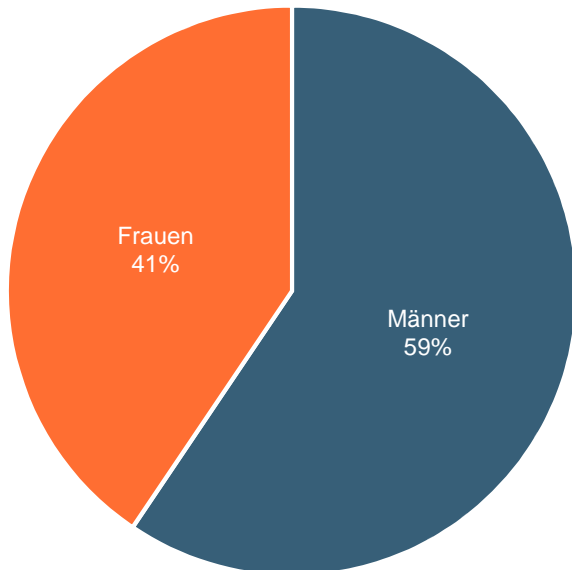

Geschlecht	Vollzeit	Teilzeit	Total
Männer	1'837	16	1'853
Frauen	1'171	93	1'264
Total	3'008	109	3'117

Arbeitslose nach Nationalität

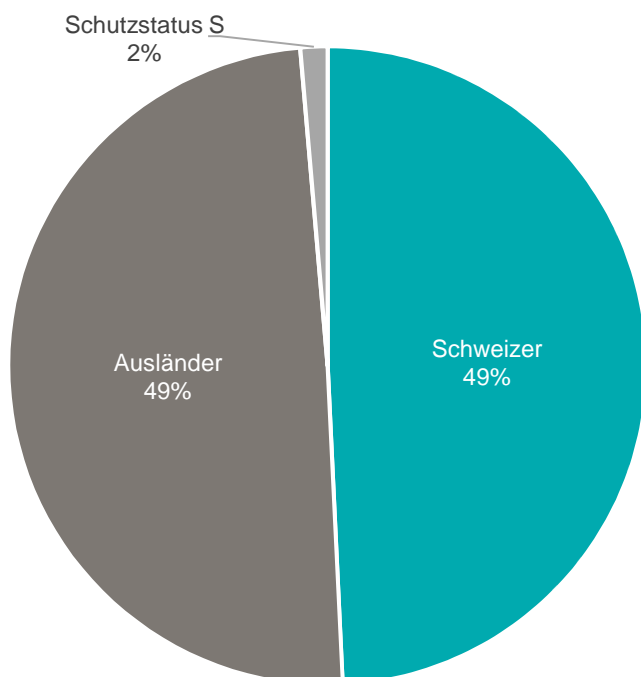

Nationalität	Arbeitslose	Arbeitslosenquote
Schweizer	1'535	0.8%
Ausländer	1'539	3.4%
Schutzstatus S	43	--
Total	3'117	1.4%

Arbeitslose nach Altersstruktur

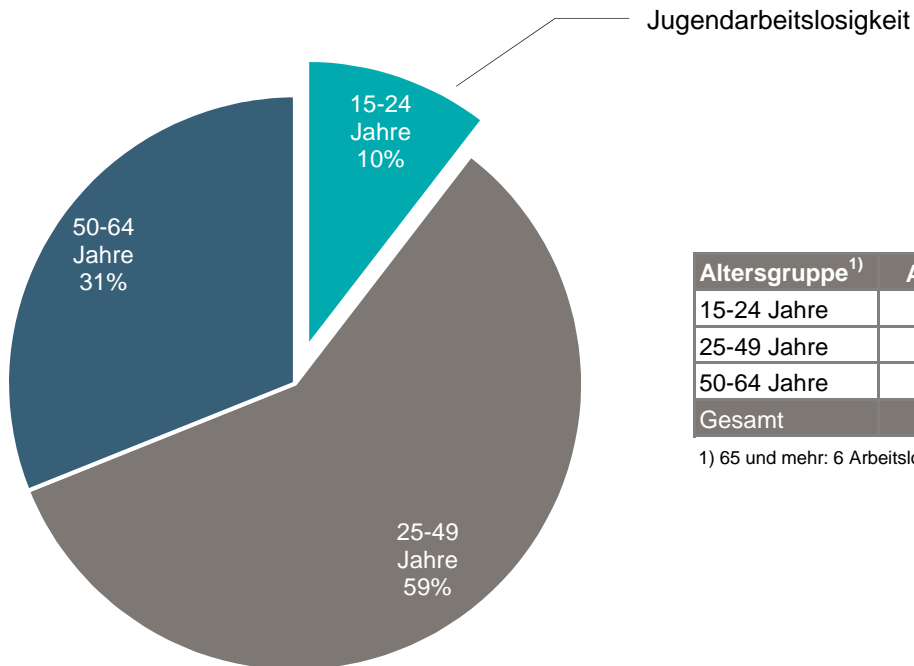

Altersgruppe ¹⁾	Arbeitslose	Arbeitslosenquote
15-24 Jahre	325	1.2%
25-49 Jahre	1'819	1.4%
50-64 Jahre	967	1.4%
Gesamt	3'117	1.4%

1) 65 und mehr: 6 Arbeitslose

Arbeitslose nach Dauer der bisher zurückgelegten Arbeitslosigkeit

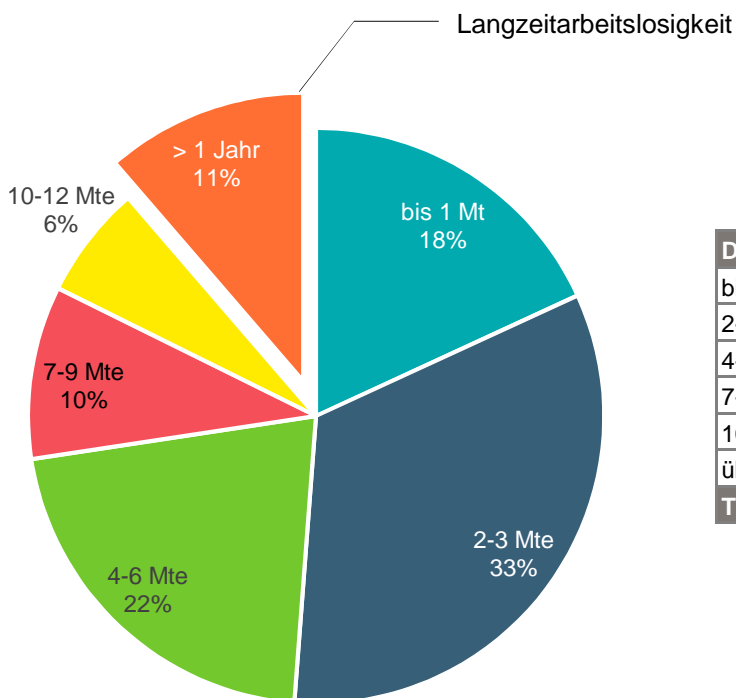

Dauer	Arbeitslose
bis 1 Monat	565
2-3 Monate	1'031
4-6 Monate	667
7-9 Monate	303
10-12 Monate	198
über 1 Jahr	353
Total	3'117

Arbeitslose nach Berufshauptgruppen

Ausgeübter Beruf	Arbeitslose	Veränderung zum Vormonat		
		Zugänge	Abgänge	in %
Führungskräfte	216	75	57	+ 8.5
Akademische Berufe	309	95	94	+ 0.3
Techniker und gleichrangige nichttechnische Berufe	327	132	140	- 2.4
Bürokräfte und verwandte Berufe	348	148	145	+ 0.3
Dienstleistungsberufe und Verkäufer	556	266	225	+ 8.0
Fachkräfte in Land- und Forstwirtschaft und Fischerei	8	5	8	- 20.0
Handwerks- und verwandte Berufe	453	200	174	+ 6.3
Bediener von Anlagen und Maschinen und Montageberufe	175	61	55	+ 5.4
Hilfsarbeitskräfte	695	297	220	+ 13.0
Keine Angaben	30	21	17	+ 11.5
Total	3'117	1'300	1'135	+ 5.7

Arbeitslose nach Ausbildungsstufen

Ausgeübter Beruf	Arbeitslose	Veränderung zum Vormonat		
		Zugänge	Abgänge	in %
Sekundarstufe I	827	354	298	+ 9.4
Sekundarstufe II	1'347	611	543	+ 5.6
Tertiärstufe	719	230	219	+ 2.1
Keine Angaben	224	105	75	+ 5.7
Total	3'117	1'300	1'135	+ 5.7

Sekundarstufe I

Obligatorische Schule nicht abgeschlossen/abgeschlossen, Übergansausbildungen (z.B. 10. Schuljahr)

Sekundarstufe II

Anlehre, Berufslehre, Berufsmaturität, Gymnasiale Maturität, Fachmittelschule oder ähnliche Ausbildung

Tertiärstufe

Eidg. Diplom/Fachausweis, Techniker- oder Fachschule, Höhere Fachschule, Universität, Fachhochschule, Pädagogische Hochschule, ETH

Arbeitslose nach ausgeübter Funktion

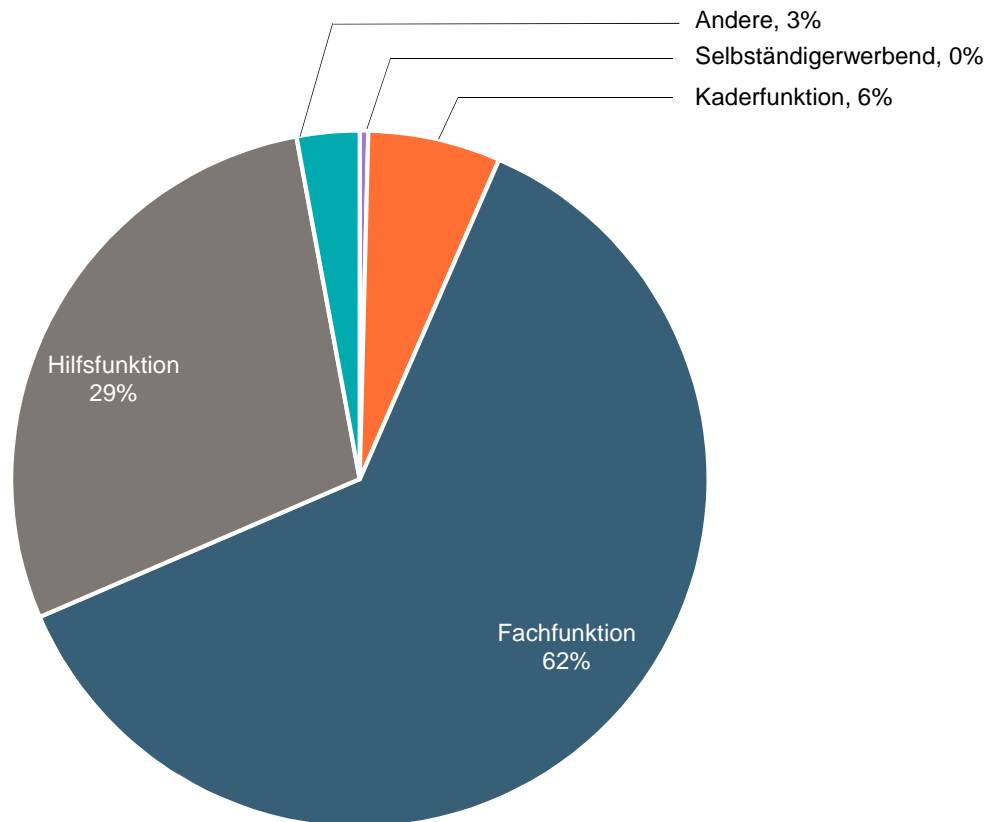

Geschlecht	Selbständig	Kaderfunktion	Fachfunktion	Hilfsfunktion	Heimarbeit	Andere				Total
						Lernende	Schüler	Studenten	Praktikanten	
Männer	5	129	1'108	562	0	32	7	2	8	1'853
Frauen	7	63	824	328	0	22	7	0	13	1'264
Total	12	192	1'932	890	0	54	14	2	21	3'117

Arbeitslose nach Wahlkreisen

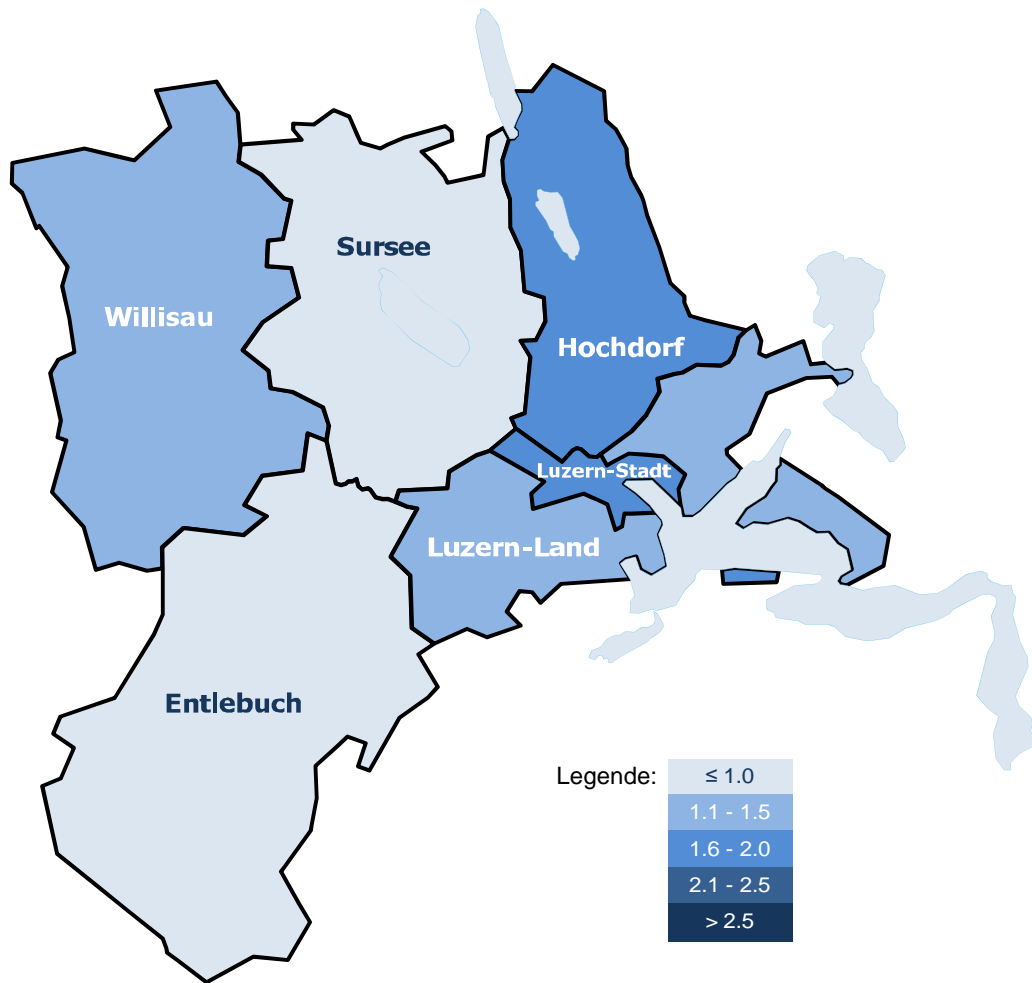

Wahlkreis	Männer	Frauen	Total	Anteil	Arbeitslosen- quote
Luzern-Stadt	462	325	787	25%	1.7%
Luzern-Land	475	342	817	26%	1.5%
Hochdorf	432	288	720	23%	1.8%
Sursee	240	145	385	12%	0.9%
Entlebuch	55	27	82	3%	0.7%
Willisau	189	137	326	10%	1.1%
Total	1'853	1'264	3'117	100%	1.4%

Entwicklungen im Arbeitsmarkt

Stellensuchende und Arbeitslose

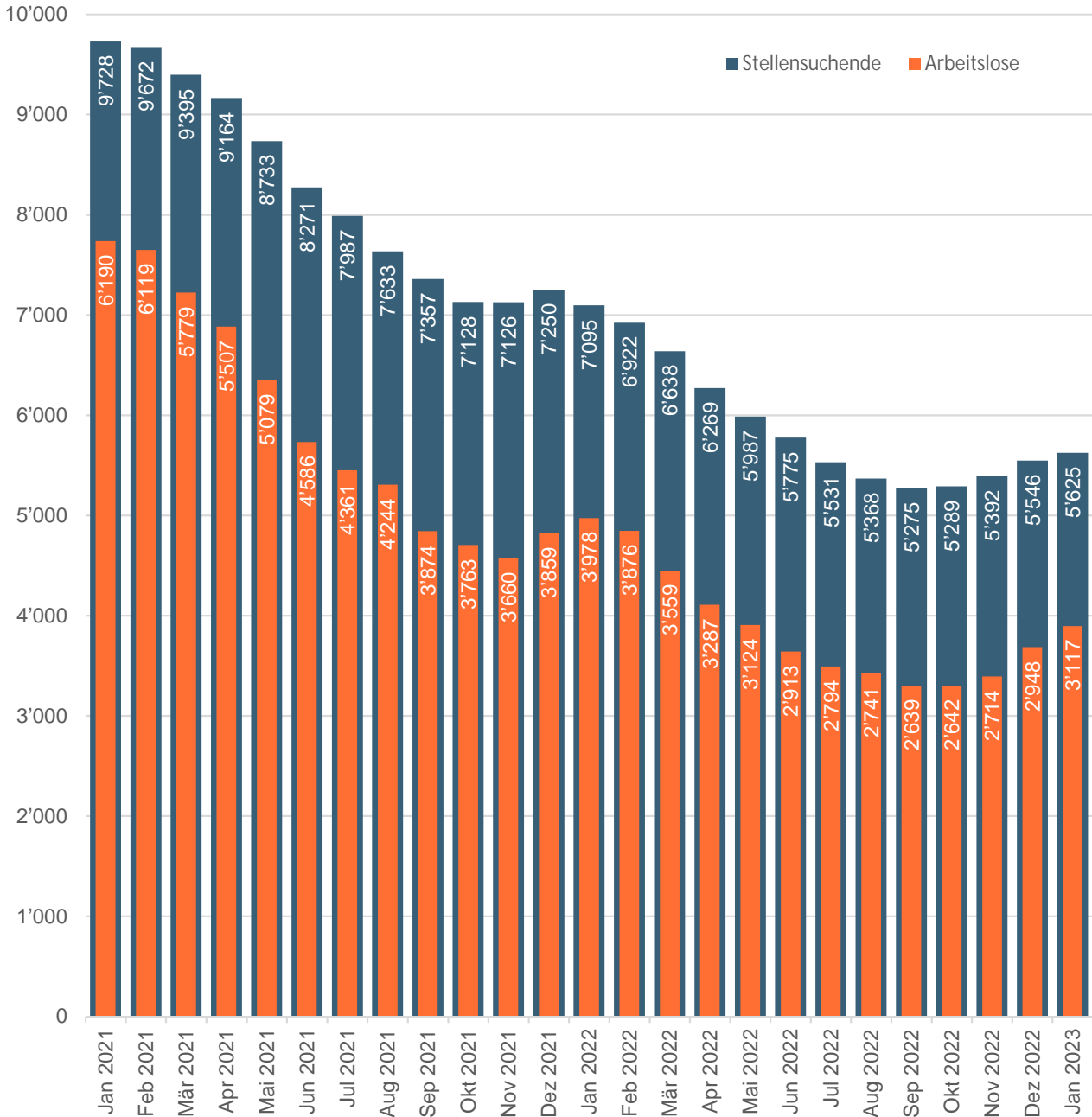

Als Stellensuchende werden alle arbeitslosen und nichtarbeitslosen Personen bezeichnet, welche bei einem Regionalen Arbeitsvermittlungszentrum (RAV) registriert sind und eine Stelle suchen.

Arbeitslose sind der Teil der Stellensuchenden, welche keine Stelle haben und per sofort vermittelbar sind. Diese Personenzahl bestimmt die Arbeitslosenquote.

Arbeitslosenquoten nach Altersgruppen

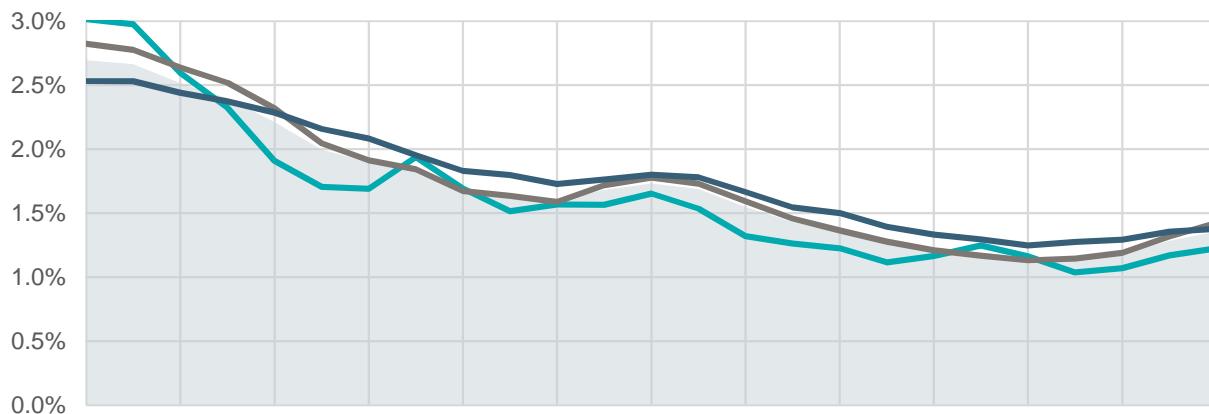

	Jan 2021	Feb 2021	Mär 2021	Apr 2021	Mai 2021	Jun 2021	Jul 2021	Aug 2021	Sep 2021	Okt 2021	Nov 2021	Dez 2021	Jan 2022	Feb 2022	Mär 2022	Apr 2022	Mai 2022	Jun 2022	Jul 2022	Aug 2022	Sep 2022	Okt 2022	Nov 2022	Dez 2022	Jan 2023
15-24 Jahre	799	789	688	616	506	452	448	514	449	402	416	415	438	407	350	335	325	296	309	331	308	275	284	310	325
25-49 Jahre	3'611	3'549	3'373	3'221	2'964	2'616	2'448	2'358	2'139	2'092	2'030	2'198	2'273	2'213	2'037	1'864	1'746	1'635	1'547	1'495	1'447	1'466	1'522	1'684	1'819
50-64 Jahre	1'775	1'774	1'712	1'664	1'602	1'513	1'461	1'370	1'283	1'261	1'211	1'237	1'263	1'249	1'167	1'084	1'052	977	934	909	875	894	906	951	967
65 und mehr ¹⁾	5	7	6	6	7	5	4	2	3	8	3	9	4	7	5	4	1	5	4	6	9	7	2	3	6
Total	6'190	6'119	5'779	5'507	5'079	4'586	4'361	4'244	3'874	3'763	3'660	3'859	3'978	3'876	3'559	3'287	3'124	2'913	2'794	2'741	2'639	2'642	2'714	2'948	3'117

1) nicht im Diagramm aufgeführt

Kanton Luzern
 15-24 Jahre
 25-49 Jahre
 50-64 Jahre

Jugendarbeitslosenquoten

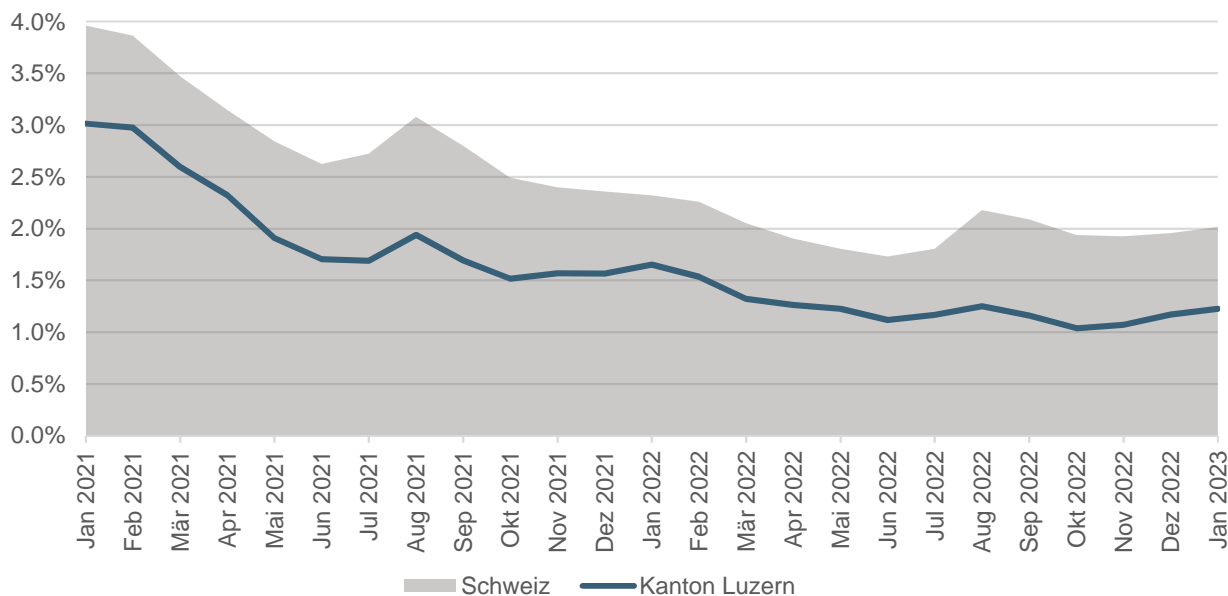

Der Begriff Jugendarbeitslose bezeichnet Arbeitslose im Alter von 15 - 24 Jahren.

Langzeitarbeitslosigkeit

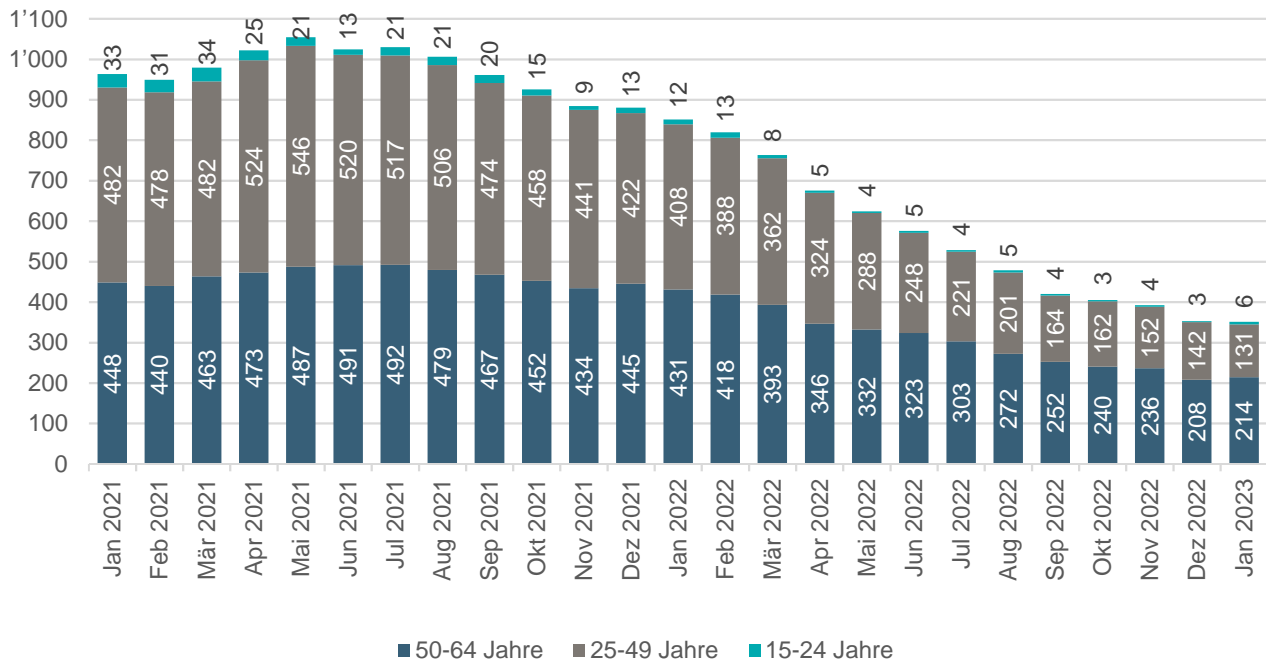

Anteil Langzeitarbeitslose nach Altersgruppen (aktueller Monat)

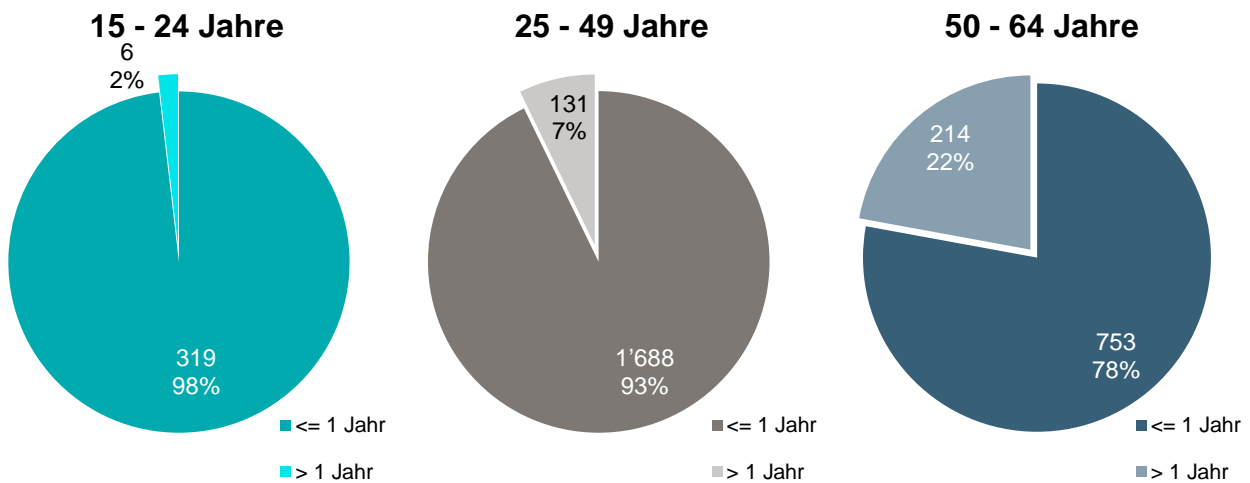

Langzeitarbeitslose sind Personen, die seit über einem Jahr arbeitslos sind.
Nicht aufgeführt: 65 und älter

Arbeitslosenquoten nach Wahlkreisen

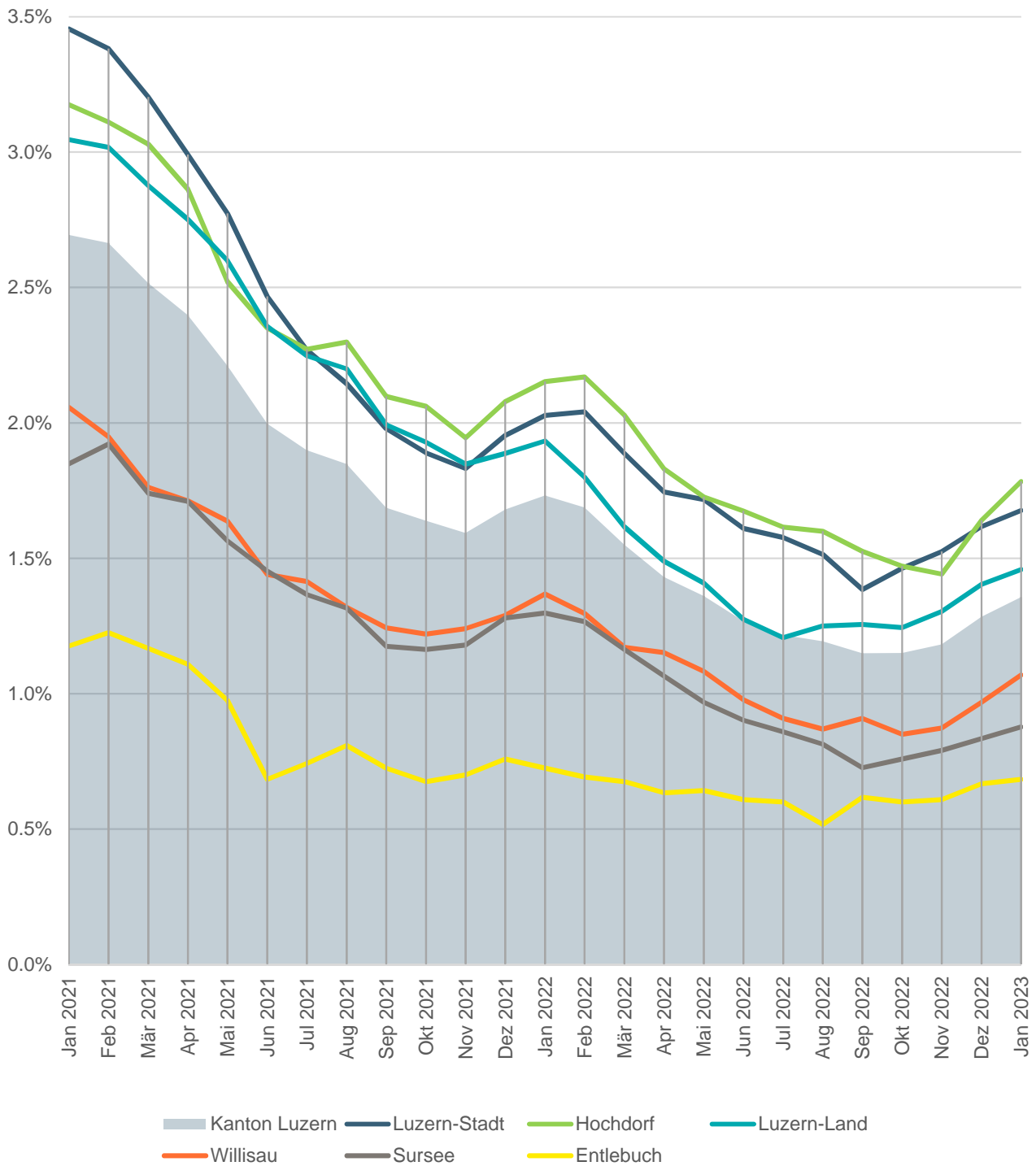

Stellensuchende nach Wahlkreis und Gemeinde

[\[Gemeindezuordnung RAV\]](#)

Kanton Luzern

	Aug 2022	Sep 2022	Okt 2022	Nov 2022	Dez 2022
Gesamt	5'368	5'275	5'289	5'392	5'546

Jan 2023		
Männer	Frauen	Total
3'133	2'492	5'625

Wahlkreis Luzern-Stadt

	Aug 2022	Sep 2022	Okt 2022	Nov 2022	Dez 2022
Luzern	1'306	1'287	1'304	1'333	1'395

Jan 2023		
Männer	Frauen	Total
800	612	1'412

Wahlkreis Luzern-Land

	Aug 2022	Sep 2022	Okt 2022	Nov 2022	Dez 2022
Adligenswil	52	60	61	58	61
Buchrain	85	94	88	89	88
Dierikon	26	27	28	25	25
Ebikon	247	235	209	208	212
Gisikon	20	21	21	22	23
Greppen	7	11	13	16	16
Honau	3	4	6	6	5
Horw	149	162	176	179	176
Kriens	438	422	425	429	443
Malters	87	73	77	76	73
Meggen	77	76	82	75	73
Meierskappel	16	17	13	11	12
Root	96	84	83	94	96
Schwarzenberg	16	13	14	16	12
Udligenswil	18	20	16	20	18
Vitznau	14	15	20	21	25
Weggis	50	50	47	56	62
Total	1'401	1'384	1'379	1'401	1'420

Jan 2023		
Männer	Frauen	Total
34	26	60
51	35	86
13	12	25
122	85	207
14	10	24
8	10	18
2	3	5
92	78	170
259	213	472
45	31	76
42	27	69
9	7	16
48	48	96
7	3	10
7	10	17
12	10	22
33	37	70
798	645	1'443

Arbeitslose nach Wahlkreis und Gemeinde

Kanton Luzern

	Aug 2022	Sep 2022	Okt 2022	Nov 2022	Dez 2022
Gesamt	2'741	2'639	2'642	2'714	2'948

Jan 2023		
Männer	Frauen	Total
1'853	1'264	3'117

Wahlkreis Luzern-Stadt

	Aug 2022	Sep 2022	Okt 2022	Nov 2022	Dez 2022
Luzern	711	650	687	716	759

Jan 2023		
Männer	Frauen	Total
462	325	787

Wahlkreis Luzern-Land

	Aug 2022	Sep 2022	Okt 2022	Nov 2022	Dez 2022
Adligenswil	26	34	34	33	33
Buchrain	41	43	46	53	49
Dierikon	11	12	14	17	17
Ebikon	121	120	108	113	106
Gisikon	10	12	14	15	20
Greppen	5	8	6	9	10
Honau	0	0	2	1	3
Horw	67	87	89	97	108
Kriens	216	210	207	203	227
Malters	45	33	33	32	33
Meggen	42	40	45	48	45
Meierskappel	11	11	9	6	9
Root	49	38	39	46	56
Schwarzenberg	9	5	8	8	10
Udligenswil	11	13	9	9	7
Vitznau	8	10	9	10	14
Weggis	28	27	25	30	39
Total	700	703	697	730	786

Jan 2023		
Männer	Frauen	Total
17	18	35
32	18	50
9	6	15
68	43	111
13	10	23
6	6	12
2	0	2
63	41	104
144	103	247
19	15	34
31	16	47
5	6	11
31	28	59
4	1	5
5	4	9
9	5	14
17	22	39
475	342	817

Langzeitarbeitslose nach Wahlkreis und Gemeinde

Kanton Luzern

	Aug 2022	Sep 2022	Okt 2022	Nov 2022	Dez 2022	Jan 2023		
						Männer	Frauen	Total
Gesamt	481	425	410	394	355	211	142	353

Wahlkreis Luzern-Stadt

	Aug 2022	Sep 2022	Okt 2022	Nov 2022	Dez 2022	Jan 2023		
						Männer	Frauen	Total
Luzern	119	102	97	94	87	48	31	79

Wahlkreis Luzern-Land

	Aug 2022	Sep 2022	Okt 2022	Nov 2022	Dez 2022	Jan 2023		
						Männer	Frauen	Total
Adligenswil	4	2	3	3	4	1	3	4
Buchrain	7	6	10	9	8	8	3	11
Dierikon	0	0	1	1	1	0	0	0
Ebikon	12	18	17	16	12	9	6	15
Gisikon	2	2	3	3	3	1	2	3
Greppen	2	2	2	3	2	1	1	2
Honau	0	0	0	0	0	0	0	0
Horw	12	12	11	14	11	3	4	7
Kriens	25	19	27	27	23	12	9	21
Malters	10	5	5	6	6	3	1	4
Meggen	6	6	7	5	5	2	1	3
Meierskappel	0	0	0	0	0	1	0	1
Root	5	2	2	1	3	2	0	2
Schwarzenberg	2	1	1	1	1	0	0	0
Udligenswil	0	0	0	0	1	0	1	1
Vitznau	4	3	3	3	2	1	1	2
Weggis	7	7	6	6	4	2	1	3
Total	98	85	98	98	86	46	33	79

Stellensuchende Wahlkreis Hochdorf

	Aug 2022	Sep 2022	Okt 2022	Nov 2022	Dez 2022
Aesch	17	16	20	20	15
Ballwil	23	25	24	20	24
Emmen	814	788	778	789	829
Ermensee	11	7	7	10	11
Eschenbach	41	38	37	38	39
Hitzkirch	77	70	72	70	74
Hochdorf	121	127	125	127	133
Hohenrain	11	13	16	16	18
Inwil	32	39	38	39	35
Rain	24	22	19	24	23
Römerswil	10	8	8	6	8
Rothenburg	80	80	81	82	86
Schongau	8	10	11	10	9
Total	1'269	1'243	1'236	1'251	1'304

Jan 2023		
Männer	Frauen	Total
6	7	13
12	8	20
497	361	858
6	5	11
20	18	38
32	42	74
80	55	135
9	9	18
12	23	35
9	14	23
7	3	10
47	40	87
3	5	8
740	590	1'330

Stellensuchende Wahlkreis Sursee

	Aug 2022	Sep 2022	Okt 2022	Nov 2022	Dez 2022
Beromünster	62	60	62	54	54
Büron	50	48	48	50	45
Buttisholz	18	17	18	19	17
Eich	13	12	13	15	14
Geuensee	34	32	37	38	40
Grosswangen	24	19	22	21	21
Hildisrieden	19	19	21	19	20
Knutwil	16	21	20	18	15
Mauensee	4	3	3	5	5
Neuenkirch	63	60	57	62	68
Nottwil	37	43	45	54	49
Oberkirch	36	31	31	34	31
Rickenbach	48	38	38	42	39
Ruswil	54	56	52	55	54
Schenkon	24	25	26	24	23
Schlierbach	3	2	2	5	5
Sempach	18	16	17	15	19
Sursee	121	120	117	120	125
Triengen	64	61	57	57	60
Total	708	683	686	707	704

Jan 2023		
Männer	Frauen	Total
38	18	56
24	22	46
11	4	15
9	6	15
24	18	42
12	14	26
8	10	18
8	7	15
5	1	6
36	30	66
24	25	49
13	13	26
21	18	39
40	22	62
10	11	21
4	3	7
13	4	17
66	50	116
34	38	72
400	314	714

Arbeitslose Wahlkreis Hochdorf

	Aug 2022	Sep 2022	Okt 2022	Nov 2022	Dez 2022
Aesch	5	5	10	11	8
Ballwil	17	18	18	13	17
Emmen	414	393	371	365	413
Ermensee	8	5	4	5	6
Eschenbach	22	21	17	16	19
Hitzkirch	42	33	36	38	43
Hochdorf	60	62	55	59	68
Hohenrain	2	4	5	4	7
Inwil	12	18	18	15	18
Rain	12	11	10	10	14
Römerswil	5	4	3	1	2
Rothenburg	45	38	43	41	45
Schongau	2	4	4	4	2
Total	646	616	594	582	662

Jan 2023		
Männer	Frauen	Total
4	3	7
8	4	12
289	171	460
2	4	6
10	10	20
23	22	45
54	28	82
4	3	7
7	11	18
5	8	13
1	2	3
24	20	44
1	2	3
432	288	720

Arbeitslose Wahlkreis Sursee

	Aug 2022	Sep 2022	Okt 2022	Nov 2022	Dez 2022
Beromünster	37	39	40	39	36
Büron	25	22	23	23	25
Buttisholz	10	9	9	12	9
Eich	8	8	9	11	9
Geuensee	23	20	18	22	23
Grosswangen	13	9	13	11	12
Hildisrieden	9	7	7	9	8
Knutwil	6	9	11	9	9
Mauensee	1	1	0	2	2
Neuenkirch	27	26	25	30	33
Nottwil	23	18	12	20	21
Oberkirch	17	16	21	20	20
Rickenbach	24	14	18	16	17
Ruswil	31	34	30	27	28
Schenkon	10	10	9	8	11
Schlierbach	2	1	2	3	1
Sempach	6	7	8	10	8
Sursee	54	44	53	47	55
Triengen	31	25	25	28	39
Total	357	319	333	347	366

Jan 2023		
Männer	Frauen	Total
24	9	33
17	9	26
7	3	10
6	4	10
14	10	24
6	9	15
7	4	11
3	5	8
2	1	3
22	8	30
10	12	22
10	5	15
14	8	22
24	12	36
6	6	12
3	2	5
4	1	5
37	18	55
24	19	43
240	145	385

Langzeitarbeitslose Wahlkreis Hochdorf

	Aug 2022	Sep 2022	Okt 2022	Nov 2022	Dez 2022	Jan 2023		
						Männer	Frauen	Total
Aesch	3	2	2	1	1	1	1	2
Ballwil	4	5	5	3	3	2	0	2
Emmen	88	77	73	59	53	38	23	61
Ermensee	2	0	0	0	0	0	0	0
Eschenbach	2	2	2	3	2	2	1	3
Hitzkirch	8	6	5	7	8	5	4	9
Hochdorf	15	14	9	11	9	8	7	15
Hohenrain	0	1	1	1	1	0	1	1
Inwil	1	1	3	2	2	1	2	3
Rain	3	3	1	1	1	1	2	3
Römerswil	1	1	1	1	1	0	1	1
Rothenburg	4	5	5	6	5	4	1	5
Schongau	0	0	0	0	0	0	0	0
Total	131	117	107	95	86	62	43	105

Langzeitarbeitslose Wahlkreis Sursee

	Aug 2022	Sep 2022	Okt 2022	Nov 2022	Dez 2022	Jan 2023		
						Männer	Frauen	Total
Beromünster	8	6	6	5	5	3	1	4
Büron	7	8	6	4	4	2	1	3
Buttisholz	2	2	3	3	2	2	0	2
Eich	3	2	2	2	2	1	1	2
Geuensee	5	3	4	5	5	3	1	4
Grosswangen	2	1	1	0	0	0	0	0
Hildisrieden	0	0	0	0	1	1	2	3
Knutwil	0	0	0	1	1	1	0	1
Mauensee	0	0	0	0	0	0	0	0
Neuenkirch	4	4	5	5	5	3	0	3
Nottwil	7	5	3	4	3	1	1	2
Oberkirch	5	5	4	5	5	2	0	2
Rickenbach	6	4	4	3	3	1	0	1
Ruswil	6	9	7	6	4	3	2	5
Schenkon	3	3	2	1	1	1	0	1
Schlierbach	0	0	1	1	1	1	0	1
Sempach	2	1	0	1	0	0	0	0
Sursee	15	11	11	11	6	3	4	7
Triengen	9	7	5	7	8	4	3	7
Total	84	71	64	64	56	32	16	48

Stellensuchende Wahlkreis Entlebuch

	Aug 2022	Sep 2022	Okt 2022	Nov 2022	Dez 2022
Doppleschwand	3	5	6	6	5
Entlebuch	10	9	9	6	10
Escholzmatt-Marbach	15	17	15	15	16
Flühli	6	5	7	8	6
Hasle	8	6	5	5	6
Romoos	4	3	4	4	4
Schüpfheim	16	18	15	18	21
Werthenstein	19	21	23	21	23
Wolhusen	50	51	56	54	59
Total	131	135	140	137	150

Jan 2023		
Männer	Frauen	Total
1	4	5
7	6	13
11	7	18
3	3	6
3	2	5
2	1	3
9	7	16
16	9	25
40	22	62
92	61	153

Stellensuchende Wahlkreis Willisau

	Aug 2022	Sep 2022	Okt 2022	Nov 2022	Dez 2022
Alberswil	3	2	4	5	4
Altbüron	10	11	13	12	11
Altishofen	10	12	13	14	12
Dagmersellen	56	55	59	53	48
Egolzwil	13	16	18	20	18
Ettiswil	14	13	15	18	16
Fischbach	3	3	3	2	4
Grossdietwil	8	11	10	12	11
Hergiswil	5	4	3	5	5
Luthern	6	9	4	5	6
Menznau	22	27	24	27	30
Nebikon	37	38	38	36	43
Pfaffnau	29	25	23	27	30
Reiden	130	120	120	124	127
Roggliwil	6	7	8	5	6
Schötz	52	46	42	46	46
Ufhusen	5	5	7	5	4
Wauwil	29	26	26	29	32
Wikon	28	30	26	28	30
Willisau	72	67	70	70	70
Zell	15	16	18	20	20
Total	553	543	544	563	573

Jan 2023		
Männer	Frauen	Total
3	5	8
7	3	10
4	7	11
24	24	48
7	8	15
9	11	20
4	1	5
6	5	11
4	0	4
3	1	4
16	11	27
20	23	43
18	12	30
71	59	130
1	6	7
22	27	49
5	0	5
15	11	26
18	11	29
32	37	69
14	8	22
303	270	573

Arbeitslose Wahlkreis Entlebuch

	Aug 2022	Sep 2022	Okt 2022	Nov 2022	Dez 2022	Jan 2023		
						Männer	Frauen	Total
Doppleschwand	1	3	2	4	4	1	2	3
Entlebuch	3	5	3	1	7	6	2	8
Escholzmatt-Marbach	10	9	7	9	7	7	3	10
Flühli	3	2	3	5	3	2	2	4
Hasle	3	4	3	3	4	0	1	1
Romoos	2	1	1	2	1	2	0	2
Schüpfheim	8	13	10	11	15	5	5	10
Werthenstein	3	4	6	7	5	7	3	10
Wolhusen	29	33	37	31	34	25	9	34
Total	62	74	72	73	80	55	27	82

Arbeitslose Wahlkreis Willisau

	Aug 2022	Sep 2022	Okt 2022	Nov 2022	Dez 2022	Jan 2023		
						Männer	Frauen	Total
Alberswil	0	1	2	3	3	1	4	5
Altbüron	5	7	10	9	5	4	1	5
Altishofen	5	5	5	6	5	3	2	5
Dagmersellen	26	25	23	18	16	13	11	24
Egolzwil	6	8	10	11	10	5	4	9
Ettiswil	7	6	7	10	9	6	5	11
Fischbach	0	0	1	0	2	2	0	2
Grossdietwil	5	8	7	6	6	5	1	6
Hergiswil	3	2	1	3	3	3	0	3
Luthern	2	4	1	2	2	2	0	2
Menznau	11	15	15	15	20	10	9	19
Nebikon	20	19	20	20	23	7	17	24
Pfaffnau	15	14	11	11	13	14	8	22
Reiden	52	63	48	50	62	42	27	69
Roggliwil	4	3	5	2	4	1	3	4
Schötz	22	18	19	28	25	18	16	34
Ufhusen	1	1	3	4	3	4	0	4
Wauwil	15	16	15	16	17	9	3	12
Wikon	19	17	12	11	14	10	3	13
Willisau	40	36	35	31	40	21	16	37
Zell	7	9	9	10	13	9	7	16
Total	265	277	259	266	295	189	137	326

Langzeitarbeitslose Wahlkreis Entlebuch

	Aug 2022	Sep 2022	Okt 2022	Nov 2022	Dez 2022	Jan 2023		
						Männer	Frauen	Total
Doppleschwand	0	0	0	0	0	0	0	0
Entlebuch	0	0	0	0	0	0	0	0
Escholzmatt-Marbach	1	1	1	1	1	1	0	1
Flühli	0	0	0	0	0	0	0	0
Hasle	1	1	1	2	2	0	0	0
Romoos	0	0	0	0	0	0	0	0
Schüpfheim	0	0	0	0	0	0	0	0
Werthenstein	0	0	0	0	0	1	0	1
Wolhusen	2	3	3	2	3	2	1	3
Total	4	5	5	5	6	4	1	5

Langzeitarbeitslose Wahlkreis Willisau

	Aug 2022	Sep 2022	Okt 2022	Nov 2022	Dez 2022	Jan 2023		
						Männer	Frauen	Total
Alberswil	0	0	0	0	0	0	0	0
Altbüron	1	1	1	1	0	0	0	0
Altishofen	1	1	1	1	1	1	0	1
Dagmersellen	1	1	1	1	0	0	1	1
Egolzwil	2	3	2	2	2	1	1	2
Ettiswil	1	1	1	0	1	1	0	1
Fischbach	0	0	0	0	0	0	0	0
Grossdietwil	0	0	0	0	0	1	0	1
Hergiswil	1	0	0	0	0	0	0	0
Luthern	0	0	0	0	0	1	0	1
Menznau	3	3	4	2	2	1	0	1
Nebikon	4	4	4	4	3	1	2	3
Pfaffnau	1	1	1	1	1	2	0	2
Reiden	10	10	7	6	8	6	5	11
Roggliwil	1	1	1	1	1	0	0	0
Schötz	5	5	5	6	4	2	1	3
Ufhusen	0	0	0	0	0	0	0	0
Wauwil	3	4	3	5	5	1	2	3
Wikon	2	2	1	2	1	0	1	1
Willisau	7	6	5	4	4	0	4	4
Zell	2	2	2	2	1	1	1	2
Total	45	45	39	38	34	19	18	37

Aussteuerungen

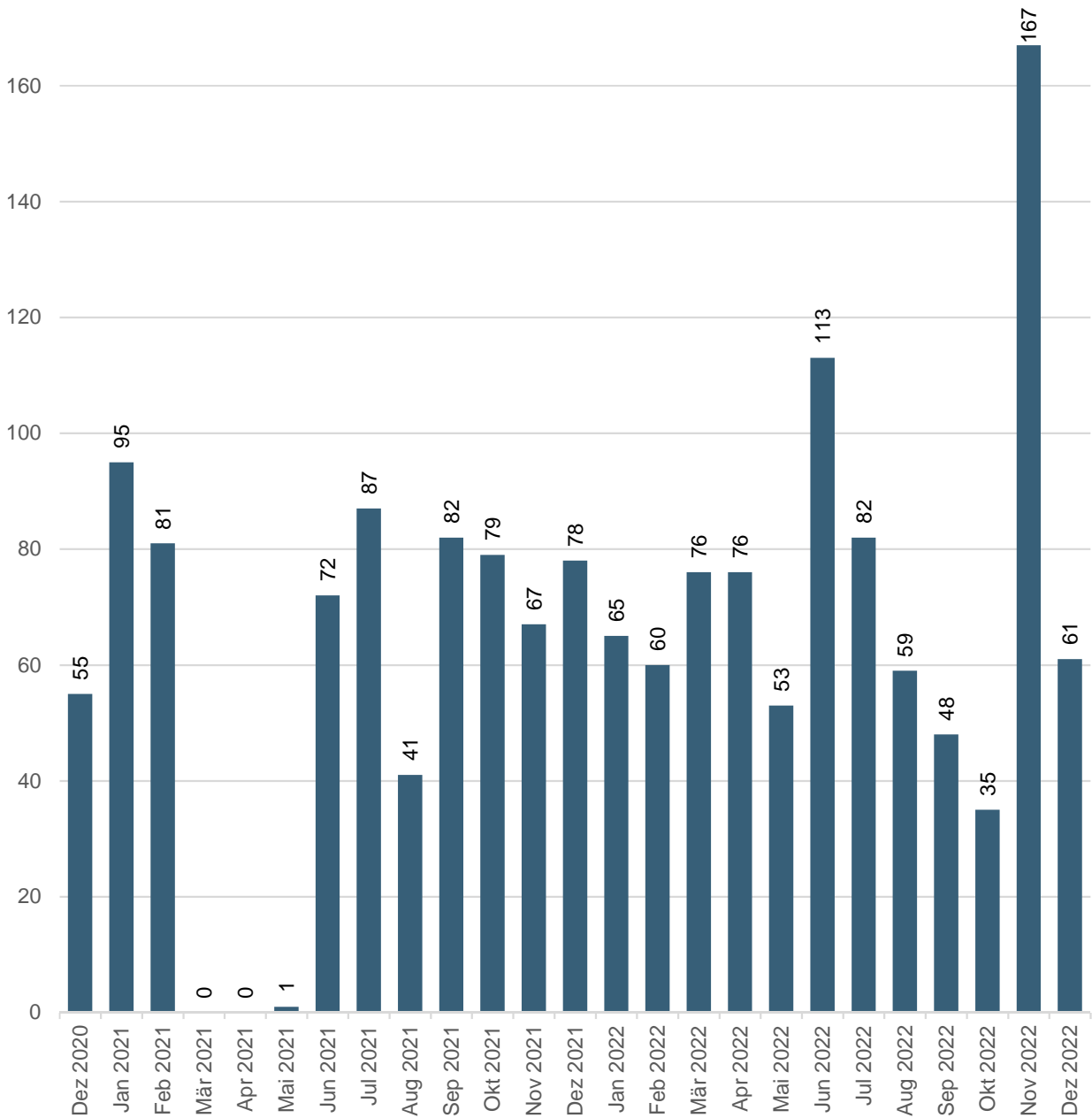

Bei den Ausgesteuerten handelt es sich um Personen, die entweder ihren Höchstanspruch auf Taggelder ausgeschöpft haben, oder deren Anspruch auf Arbeitslosentaggelder nach Ablauf der zweijährigen Rahmenfrist erloschen ist und die anschliessend keine neue Rahmenfrist eröffnen können.

Die Aussteuerung erfolgt in dem Monat, in dem das letzte Taggeld bezogen worden ist.

Um Aussteuerungen in Folge des Coronavirus zu vermeiden, haben gem. bundesrätlichen Beschluss vom 25. März 2020, alle anspruchsberechtigten Personen maximal 120 zusätzlichen Taggelder erhalten.

Kurzarbeit Arbeitslosenkasse 03: Luzern

[\[Link zum Thema\]](#)

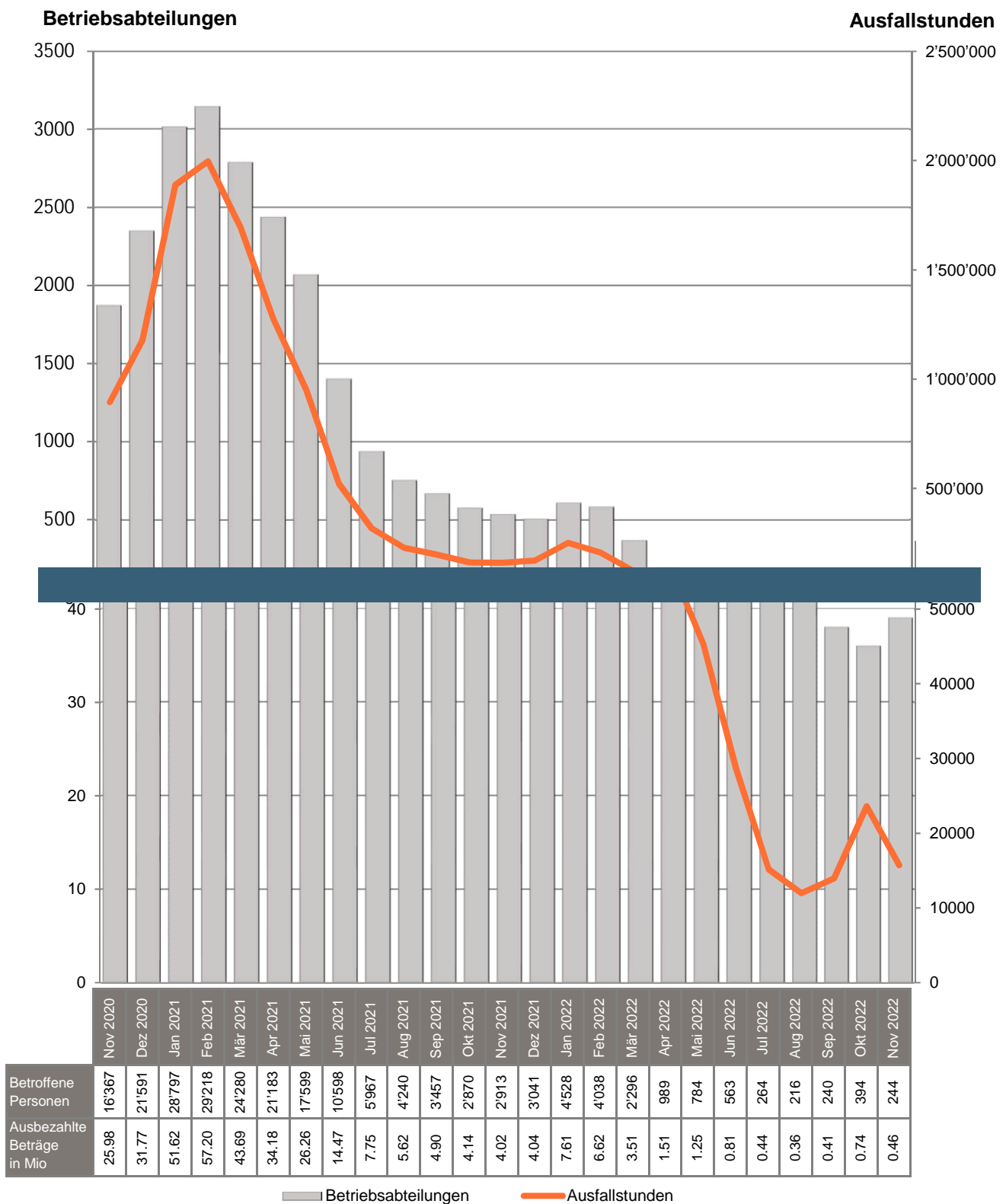

Unter Kurzarbeit versteht man eine vorübergehende Kürzung der Arbeitszeit oder eine vollständige temporäre Betriebseinstellung mit entsprechender Lohnkürzung, wobei das Arbeitsverhältnis weiter dauert.

Infolge des Coronavirus sind die Zahlen im März 2020 extrem angestiegen. Um die Werte grafisch darstellen zu können wurden die Y-Achsen unterbrochen.

Langzeitentwicklungen im Arbeitsmarkt

Stellensuchende und Arbeitslose

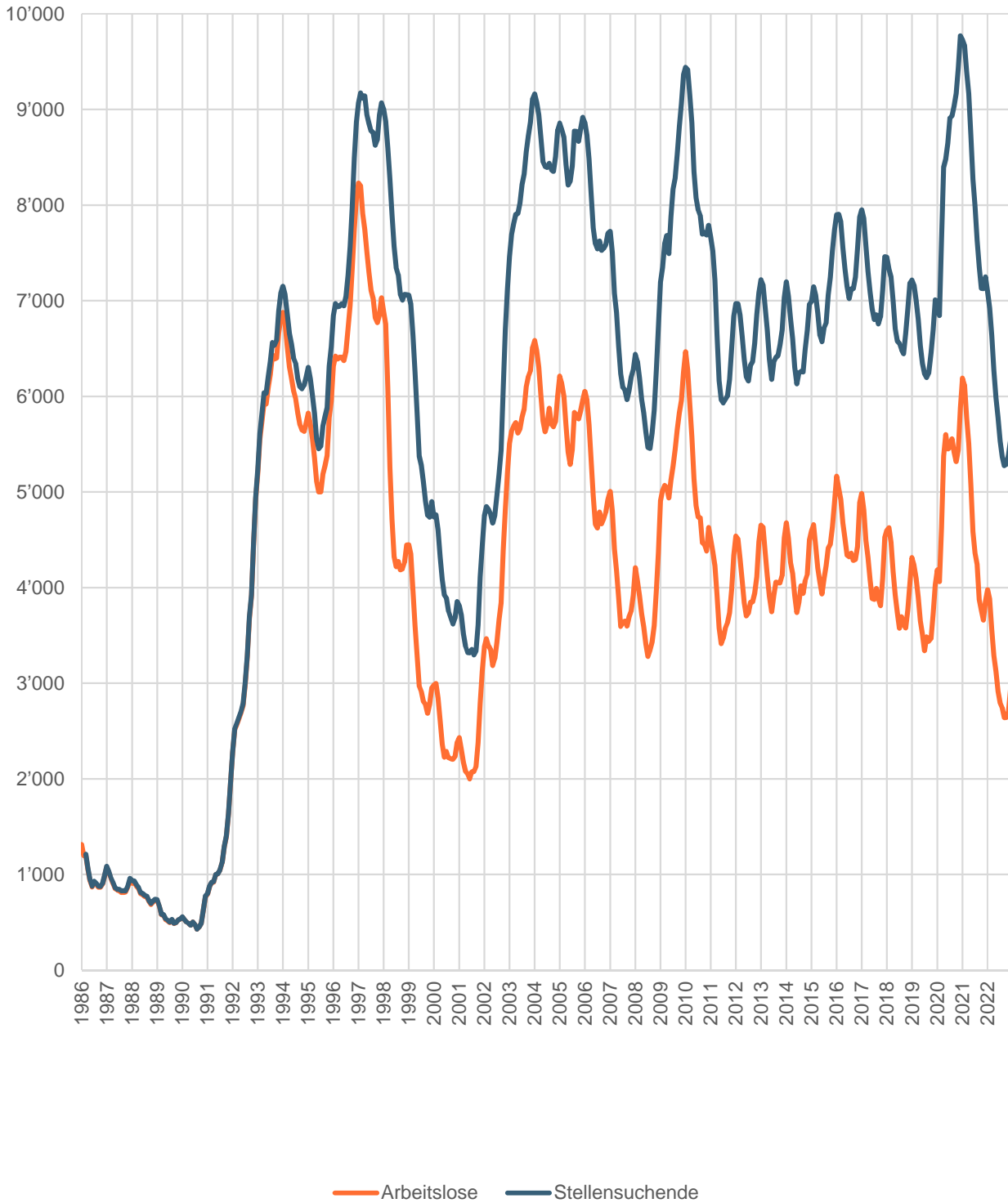

Arbeitslose Schweizer und Ausländer

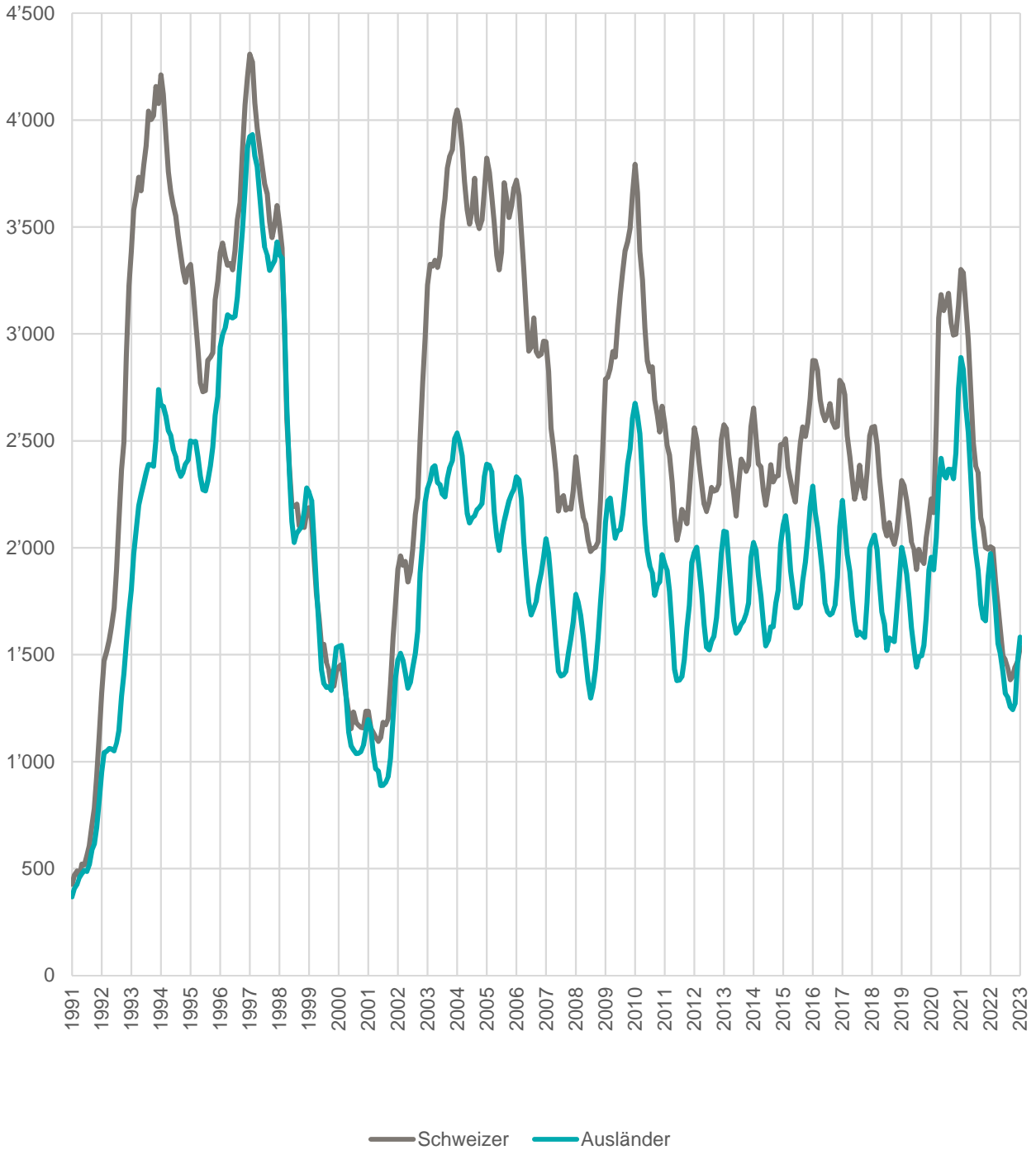

Arbeitsbedingungen

[\[Link zum Thema\]](#)

Kennzahlen im Überblick

Beschreibung	Aktuell Jan 2023	Vorjahr Jan 2022	Kumuliert 2023
Planbegutachtungen / -genehmigungen für gewerbliche und industrielle Bauprojekte	58	74	58
Arbeitszeitgesuche für vorübergehende Nacht- oder Sonntagsarbeit	30	31	30
Meldungen Schwarzarbeit	48	57	48
Meldungen von Dienstleistungserbringern aus der EU	2'102	1'764	2'102

Meldungen Schwarzarbeit

Verdachtsmomente und Hinweise auf mögliche Schwarzarbeit können von Privatpersonen, Firmen und Arbeitsstellen gemeldet werden. Dabei ist es unerheblich ob der Verdacht schon erhärtet ist oder nur einzelne Hinweise vorhanden sind.

Als Schwarzarbeit werden Verstösse von erwerbstätigen Personen gegen die Melde- und Bewilligungspflichten gemäss Sozialversicherungs-, Ausländer- und Quellensteuerrecht bezeichnet.

Meldungen von Dienstleistungserbringern aus der EU

Die Meldungen von Dienstleistungserbringern umfassen Einsätze von EU/EFTA-Bürgern bis max. 90 Kalendertage pro Person und Kalenderjahr in der Schweiz.

Entwicklungen

Planbegutachtungen / -genehmigungen

[\[Link zum Thema\]](#)

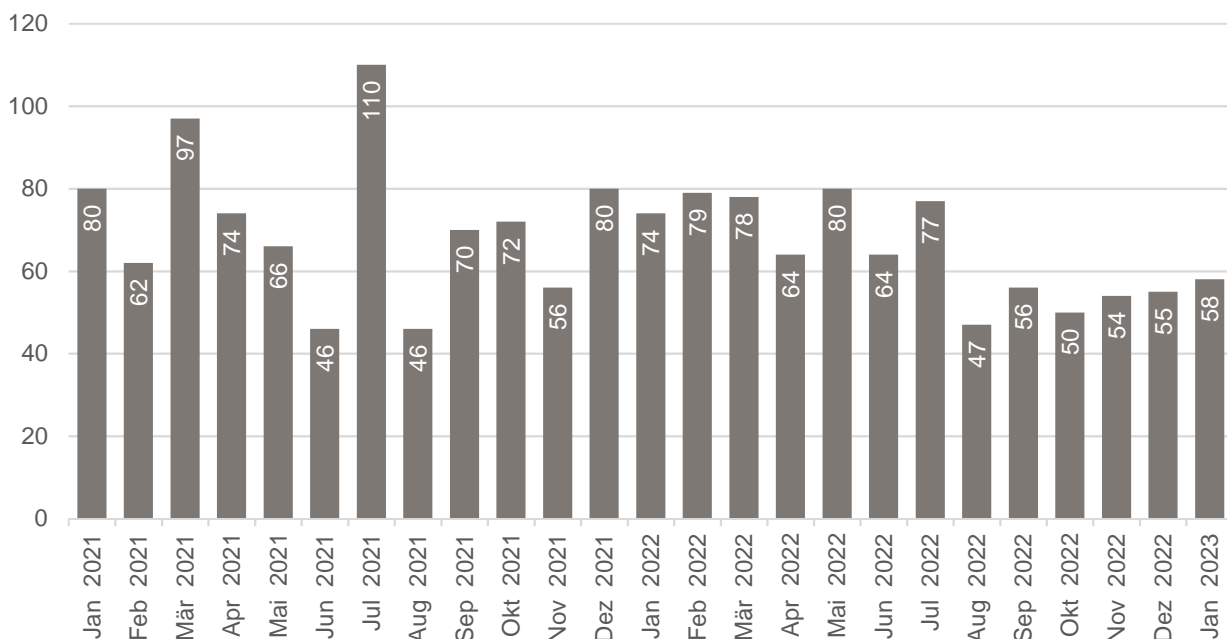

Arbeitszeitgesuche

[\[Link zum Thema\]](#)

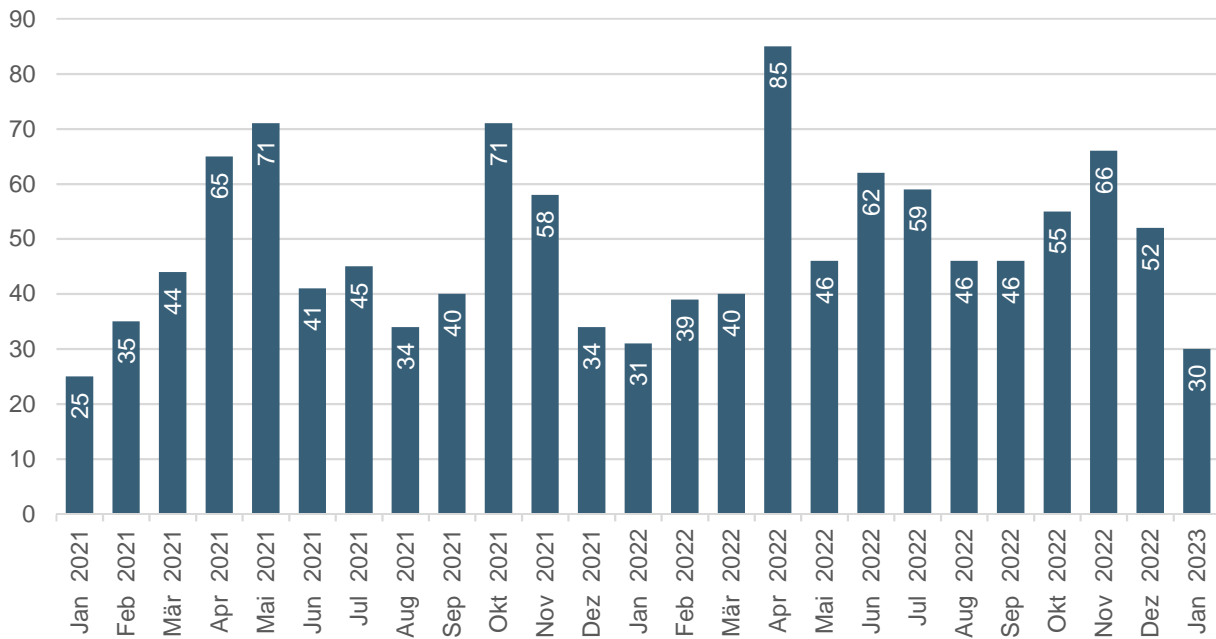

Schwarzarbeit

[\[Link zum Thema\]](#)

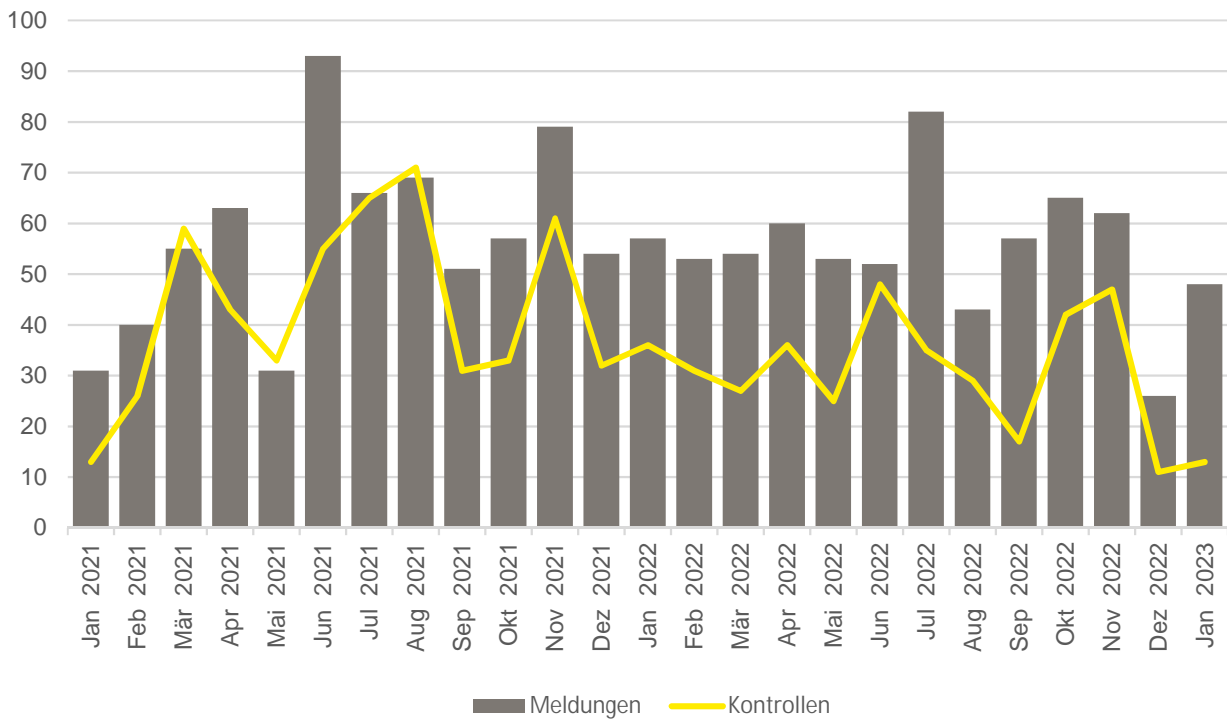

Dienstleistungserbringer aus der EU

[\[Link zum Thema\]](#)

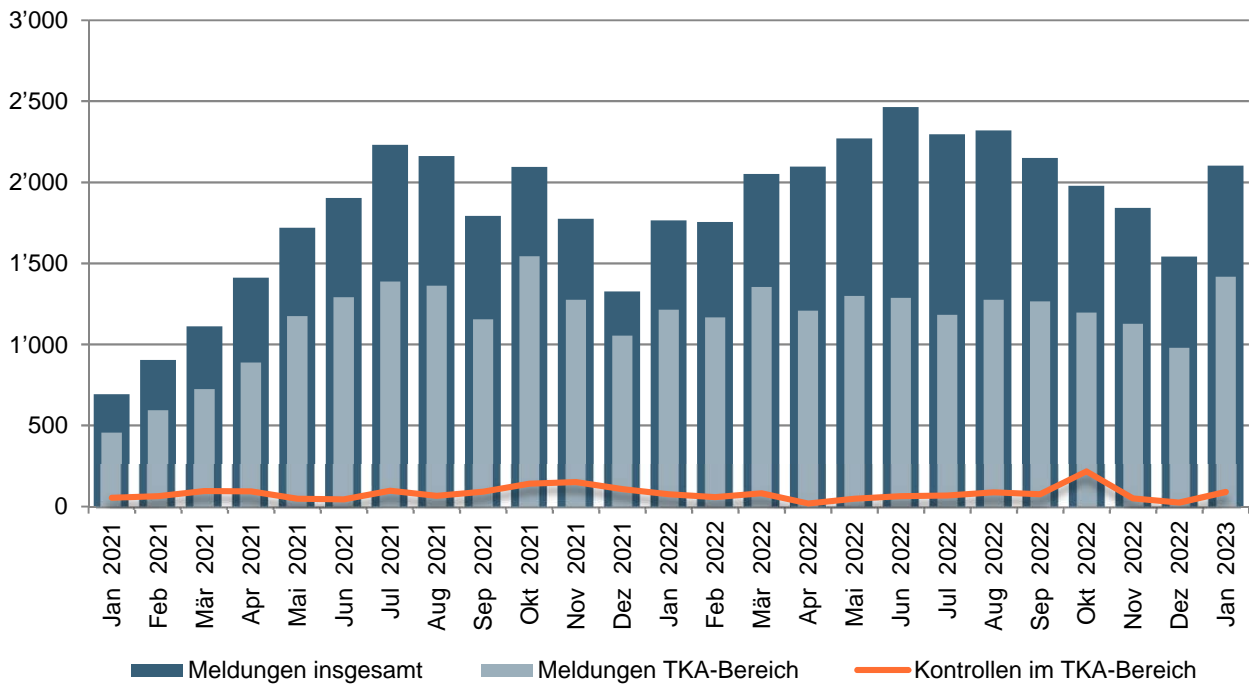

TKA

Tripartite Kommission Arbeitsmarkt

Zuständigkeitsbereich der TKA

Die TKA ist unter anderem zuständig für die Kontrollen der Lohn- und Arbeitsbedingungen von Dienstleistern aus der EU, welche in Branchen ohne allgemein verbindlich erklärten Gesamtarbeitsvertrag tätig sind.

Eine durchgeführte Kontrolle kann mehrere Personen umfassen.

Hinweis

Aufgrund einer Änderung der Kontrollerfassung fielen die Anzahl Kontrollen im TKA-Bereich im Mai und Juni 2022 tiefer aus als gewohnt.

Erläuterungen & Definitionen

Arbeitsmarkt

Stellensuchende	Alle arbeitslosen und nichtarbeitslosen Personen, welche bei einem Regionalen Arbeitsvermittlungszentrum (RAV) registriert sind und eine Stelle suchen.
Arbeitslose	Personen, welche bei einem Regionalen Arbeitsvermittlungszentrum (RAV) registriert sind, keine Stelle haben und <u>per sofort vermittelbar</u> sind. Dabei ist unerheblich, ob diese Personen eine Arbeitslosenentschädigung beziehen oder nicht. Ganzarbeitslose suchen eine Vollzeitstelle; teilweise Arbeitslose eine Teilzeitstelle.
Nichtarbeitslose Stellensuchende	Personen, die bei einem Regionalen Arbeitsvermittlungszentrum (RAV) registriert, jedoch im Unterschied zu den Arbeitslosen entweder nicht sofort vermittelbar sind oder aber über eine Arbeit verfügen. Die registrierten nichtarbeitslosen Stellensuchenden entsprechen der Differenz zwischen dem Total der registrierten Stellensuchenden und den Arbeitslosen. Als Kategorien der registrierten nichtarbeitslosen Stellensuchenden werden die Anzahl Personen in Programmen zur vorübergehenden Beschäftigung, in Umschulung oder Weiterbildung, im Zwischenverdienst sowie Übrige ausgewiesen.
Programme zur vorübergehenden Beschäftigung (PvB)	Von der Arbeitslosenversicherung finanzierte Programme mit dem Zweck, die berufliche Eingliederung bzw. Wiedereingliederung der Versicherten zu erleichtern. Sie ermöglichen den Teilnehmenden, ihre beruflichen Qualifikationen zu erhalten und neue Fähigkeiten zu fördern. Die vorübergehende Beschäftigung kann auch im Rahmen von Berufspraktika in Unternehmen und in der Verwaltung oder in Motivationssemestern für Schulabgänger erfolgen.
Umschulung / Weiterbildung	Umschulungs- und Weiterbildungsmaßnahmen (Kurse) bezwecken die rasche und wesentliche Verbesserung der Vermittlungsfähigkeit einer versicherten Person auf dem Arbeitsmarkt. Die Massnahme kann auch als Ausbildungspraktikum bei einer Unternehmung oder im Rahmen einer Übungsfirma erfolgen.
Zwischenverdienst	Als Zwischenverdienst gilt jedes Einkommen aus selbständiger oder unselbständiger Erwerbstätigkeit, das ein Bezüger von Arbeitslosenentschädigung zur Vermeidung oder Verringerung der Arbeitslosigkeit in der Bezugsperiode erzielt.
Übrige nichtarbeitslose Stellensuchende	Dazu gehören Personen mit Einarbeitungszuschüssen, mit Pendler- und Wochen-aufenthalterbeiträgen, mit Leistungen zur Förderung der selbständigen Erwerbstätigkeit sowie Personen, die wegen Krankheit/Unfall, Militärdienst oder aus anderen Gründen nicht sofort vermittelbar sind und Personen während der Kündigungsfrist.
Vermittlungsfähigkeit	Der Arbeitslose ist vermittlungsfähig, wenn er bereit, in der Lage und berechtigt ist, eine zumutbare Arbeit anzunehmen.
Bestände	Anzahl am Stichtag. Als Stichtag gilt der letzte Tag des Monats.
Zugänge / Abgänge	Zugänge bezeichnen die Summe der Neuanmeldungen in den Erwerbsstatus ‚arbeitslos‘ plus die Mutationen von ‚nichtarbeitslos‘ auf ‚arbeitslos‘. Entsprechend setzen sich die Abgänge zusammen aus den Abmeldungen der Arbeitslosen und den Mutationen von ‚arbeitslos‘ auf ‚nichtarbeitslos‘.
Stellensuchendenquote	Die Stellensuchendenquote errechnet sich aus der Division "Anzahl stellensuchende Personen" am Stichtag geteilt durch die Anzahl der Erwerbspersonen. (LU: 229'730 Erwerbspersonen; CH: 4'597'259 gemäss SE Pooling 2018_2020)
Arbeitslosenquote	Die Arbeitslosenquote errechnet sich aus der Division "Anzahl arbeitslose Personen" am Stichtag geteilt durch die Anzahl der Erwerbspersonen. (LU: 229'730 Erwerbspersonen; CH: 4'597'259 gemäss SE Pooling 2018_2020)
Jugendarbeitslose	Arbeitslose Personen im Alter von 15 - 24 Jahren.
Langzeitarbeitslose	Personen, die seit über einem Jahr arbeitslos sind.
Schutzstatus S	Mit dem Schutzstatus S kann einer bestimmten Personengruppe für die Dauer einer schweren Gefährdung, insbesondere während eines Krieges, kollektiv Schutz gewährt werden. Das Aufenthaltsrecht in der Schweiz ist auf ein Jahr befristet, kann aber verlängert werden. Der Status S ermöglicht es den Schutzbedürftigen auch, Familienangehörige nachzuziehen. Er entspricht weitgehend jener Lösung, welche die EU-Mitgliedstaaten beschlossen haben.

<p>Aussteuerung</p>	<p>Bei den Ausgesteuerten handelt es sich um Personen, die entweder ihren Höchstanspruch auf Taggelder ausgeschöpft haben, oder deren Anspruch auf Arbeitslosentaggelder nach Ablauf der zweijährigen Rahmenfrist erloschen ist, und die anschliessend keine neue Rahmenfrist eröffnen können.</p> <p>Die Aussteuerung erfolgt in dem Monat, in dem das letzte Taggeld bezogen worden ist.</p> <p>Aus praktischen Gründen, die mit den Auszahlungen im Zusammenhang stehen, sind die Daten erst nach einer Frist von zwei Monaten verfügbar.</p>
<p>Kurzarbeit</p>	<p>Unter Kurzarbeit versteht man eine vorübergehende Kürzung der Arbeitszeit oder eine vollständige temporäre Betriebseinstellung mit entsprechender Lohnkürzung, wobei das Arbeitsverhältnis weiter dauert.</p> <p>Ebenfalls als solche berücksichtigt werden Arbeitsausfälle als Folge behördlicher Massnahmen oder anderer nicht vom Arbeitgeber zu vertretender Umstände. Im Einzelfall kann auch eine einzelne Betriebsabteilung einem Betrieb gleichgestellt werden.</p> <p>Die Einführung von Kurzarbeit in einem Betrieb soll vorübergehende Beschäftigungseinbrüche ausgleichen und die Arbeitsplätze erhalten. Die Kurzarbeitsentschädigung bietet somit den Unternehmern eine Alternative zu Entlassungen.</p> <p>Statistisch erfasst wird die <u>abgerechnete und ausbezahlte Kurzarbeit</u>. Aus praktischen Gründen, die mit den Auszahlungen im Zusammenhang stehen, sind die Daten erst nach einer Frist von zwei Monaten verfügbar.</p>

Arbeitsbedingungen

<p>Vorübergehende Nacht- oder Sonntagsarbeit</p>	<p>Als vorübergehende Nachtarbeit gelten sporadisch oder periodisch wiederkehrende Einsätze von nicht mehr als drei Monaten pro Betrieb und Kalenderjahr oder zeitlich befristete Einsätze mit einmaligem Charakter bis zu sechs Monaten.</p> <p>Als vorübergehende Sonntagsarbeit gelten sporadisch vorkommende Einsätze von nicht mehr als sechs Sonntagen pro Betrieb und Kalenderjahr oder zeitlich befristete Einsätze mit einmaligem Charakter bis zu drei Monaten.</p> <p>Die Beurteilung von Gesuchen für dauernde oder regelmässig wiederkehrende Nacht- bzw. Sonntagsarbeit liegt beim Staatssekretariat für Wirtschaft SECO. Diese sind in der vorliegenden Statistik nicht berücksichtigt.</p>
<p>Meldungen von Dienstleistungserbringern aus der EU</p>	<p>Zum Schutz gegen Lohn- und Sozialdumping wurde - als eine der flankierenden Massnahmen (FlAM) zur Personenfreizügigkeit zwischen der Schweiz und der Europäischen Union - eine Meldepflicht eingeführt.</p> <p>Einsätze von EU/EFTA-Bürgern von insgesamt max. 90 Kalendertagen pro Person und Kalenderjahr sind in der Schweiz somit meldepflichtig.</p> <p>Länger dauernde Einsätze benötigen eine ausländerrechtliche Bewilligung, welche durch das Amt für Migration erteilt wird.</p>
<p>Schwarzarbeitskontrollen</p>	<p>Als Schwarzarbeitskontrolle gilt die Überprüfung der Melde- und Bewilligungspflichten gemäss Sozialversicherungs-, Ausländer- und Quellensteuerrecht. Die Kontrollen werden durch die Kantonale Industrie- und Gewerbeaufsicht (KIGA) von WAS Wirtschaft Arbeit Soziales oder andere, direkt involvierte Behörden durchgeführt.</p> <p>Neben der direkten Durchführung von Betriebs- und Personenkontrollen koordiniert die KIGA auch offene Schwarzarbeitsfälle mit den anderen involvierten Behörden (z.B. Arbeitslosenversicherung, Ausgleichskasse, Dienststelle Steuern, Unfallversicherer, Polizei, Amt für Migration etc.).</p>

Kontaktadresse



WAS Wirtschaft Arbeit Soziales

wira Luzern
Bürgenstrasse 12
Postfach | 6002 Luzern
www.was-luzern.ch

Bastian Gschwendtner

Data Scientist
Telefon +41 41 209 09 92
bastian.gschwendtner@was-luzern.ch

[\[Link zu nationalen Zahlen - SECO\]](#)



Amstat Mobile bietet Informationen zur aktuellen Lage und zur historischen Entwicklung des Arbeitsmarktes. Die App kann gratis heruntergeladen werden. Es fallen keine Gebühren bei Download oder durch die Nutzung an. Die Aktualisierung der Daten erfordert aber eine Datenverbindung, durch die gegebenenfalls Kosten entstehen können.

